京城日報 朝刊
發行所 京城府太平通一丁目三十一番地 合資會社 京城日報社

滿洲國皇帝陛下を奉迎へ奉る

御召列車一路水豐へ 畏し奉迎の三長官に御握手

情報課發表　滿洲國皇帝陛下ニハ五月五日水豐發電所御視察アラセラレタリ

宮內府發表（五月五日午後八時）皇帝陛下ニハ五日午前六時二十分御泊所御發、同六時二十五分安東驛御着、小磯朝鮮總督、板垣朝鮮軍司令官、後藤鎭海警備府司令長官以下朝鮮側奉迎者多數ノ奉迎ヲ承ケサセラレ同六時三十分安東驛御發車、車中ニ於テ大島京城地方鐵道局長、太田憲兵隊長、白石平安北道警察部長、久保田鴨綠江水力發電株式會社々長等ニ接見ヲ賜ハリ小磯朝鮮總督ノ朝鮮事情御說明、久保田水電社長ノ發電所概況御說明等ヲ御熱心ニ御聽取アラセラレ、沿道ノ奉迎者ニハ一一御會釋ヲ賜ハリツヽ午後零時五分水豐發電所御着、久保田社長ノ御先導ニテ發電所內部ヲ詳細御視察ノ上、更ニ堰堤上部ヲモ御視察アラセラレ同一時五十三分水豐御發、同七時三十分安東驛御着、同七時四十分御機嫌麗ハシク安東御泊所ニ御歸着アラセラレタリ

【安東驛にて村岡特派員發】日滿一德一心、北邊鎭護の重寶として磐石不動の態勢備はるとき、畏くも滿洲國皇帝陛下には御車を安東省下に進め給ひ駐蹕あらせられてより三日、具さに民情を聽かせられ躍動する產業部門を御激勵、或は戰蹟を御巡覽あらせられ御多端の御日程を御やとひなくすすめさせられつゝあるが、風薫る五日、聖藏下の產業に御垂念あらせられる帝蹕から御車を朝鮮の國境路にすゝめさせられ、山紫水明の鮮滿國境、世界に巨姿を誇る水豐ダムに親しく御臨あらせられ、近代產業の源泉大動脈たる鮮滿協同事業の鴨綠江水力發電事業の全貌を具さに御巡覽遊ばされた、齊光麗らかに若葉の綠一際色映えて、御車を迎へ參らす御沿道の奉迎者は申すに及ばず、二千五百萬全半島民は擧げて歡喜に沸き晴れの巡狩を寿ぎ奉つたのである

皇帝陛下には畏くもこの日御泊所に閑閣のうちに御歩路を解かせられ宮中御車駕も御麗々しく日滿最高勳章を御佩用、熙宮內府大臣、吉岡帝室御用掛、吉侍從武官長、金侍衞處長、政府側張國務總理、武部總務長官等扈從申しあげ、小原巡狩主務官御先導にて午前六時廿分御泊所を御發、御道筋に堵列する奉迎の市民に應へさせられて同廿五分安東驛御到著、大橋奉天鐵道局長の御先導にて御召列車御待ち申しあぐる步廊に御步を進めさせられた

これよりさき靜かに停車する六輛編成の御召列車を隔てた步廊の中央に位置して軍裝に旭日大綬副章、勳一等瑞寶章副章、功二級金鵄勳章並に龍光大綬章副章の滿洲國勳章を佩用した小磯總督、板垣軍司令官、勳一等瑞寶章副章、勳二等旭日重光章、功三級金鵄勳章を佩用した後藤鎭海警備府司令長官の三親任官威儀を正して前方に列立、その後方に禮裝正しき總督府側山田鐵道局長、新貝司政局長、丹下警務局長、白石平北知事以下關係課長、軍側中井朝鮮憲兵隊司令官を初め久保、山崎兩朝鮮軍參謀、佐藤鎭海警備府參謀、高橋少將、鴨緑久保田社長、平北鐵道事務所長五十一名列立、續いて左側に張國務總理、熙宮內府大臣以下滿洲國側扈從員それぞれ列立して謹みて奉迎申しあげ、記者もまた感激にふるへ御召列車右側方に謹みて控へ申し上げたのである

瑞氣一入漲り朝陽燦と輝き、すがすがしき早朝の冷氣步廊をこめるうちを、皇帝陛下には凛たる御步を御召車御前に進ませ給へば奉迎諸員うやうやしく最敬禮申しあぐ、このとき皇帝陛下には小磯總督、板垣軍司令官、後藤鎭海警備府司令長官に對しそれぞれ單獨接見を賜つたのち畏くも御握手の禮を賜ひ、次いで中井朝鮮憲兵隊司令官、高橋少將、山田鐵道局長以下朝鮮側有資格者、扈從員、滿洲國側有資格者に對しそれぞれ單獨、列立拜謁あらせられ、帝蹕のほどにひたすら恐懼感激申しあげたのである

かくて皇帝陛下には御乘車、熙宮內府大臣以下扈從員御陪乘申しあげ、小磯總督、板垣軍司令官、後藤鎭海警備府司令長官はじめ滿洲國側扈從關係諸員接伴隊員、張國務總理、武部總務長官も陪乘して午前六時三十分御召列車は巳るが如く安東驛御發、皇帝陛下には御機嫌麗しく御廳路をわが半島に進ばせられ一路水豐に向はせられた

皇帝陛下をわが朝鮮の地に迎へ參らす光榮に輝くこの日、この時、われ等齊しく感激に咽ばざるはなく、半島御旅途への御步をこゝ關頭に奉迎、御聊々しき御英姿に咫尺し感激こゝに極まるのである、謹みて惟ふに、盟邦滿洲國は幾度か混沌の情勢を除し、隣邦中國をはじめ東亞の諸民族は無明の深淵に沈淪し、歐米諸領域また天地晦冥の狀、赴くところに夕を測り難かつたのであつた、皇帝陛下にはこの間に天運御宥の赴くところを察知し給ひ、克く世界の大勢に御順應あらせられ、ひたすら新國家目的の達成に日夜御精勵あらせられ、康德元年『奉天承運』の帝祚を踐ませ給ひてより、天皇陛下の保佑を眞んじ赤誠の誠を懸し給ひ、國民に諭告して一德の厚誼を垂示し給ひ天照大神の神威を神廟に奉齋あらせられ尊崇の誠を傾け國本の鞏固を樹立し給うたのであつた、こゝにおいて、皇帝陛下天來の御英明は彌が上にも光輝を益し帝德洽く光被して綱紀とみに上り、治安定まり、諸產業大いに興つて國威振張、萬邦の景仰を受くるに至つたのである

妖魔米英殲滅の大詔渙發せらるるや、皇帝陛下は節日詔書を發し給ひ『死生存亡斷シテ親邦ト分擔セス』と宣明あらせられ、親邦の天業を翼贊し給ふ帝慮のほどまことに畏き極みである、大東亞戰爭必勝の信念を國民に堅持せしめ給ふ敎諭を拜して感激せざるはなく、申すも畏けれども、支那事變以來萬壽節の宮廷饗宴は御取止め遊ばされた趣き洩れ承り、また新帝宮の御造營も御詔日宣詔記念に御造營工事の御停止を命ぜられ、準備申しあげた資材は悉て軍用に供出あらせられる旨の御沙汰を拜するなど、率先國民に範を垂示し給ふ帝慮のほどを拜し、われらまた謹みて帝德を讚歎し奉り、御恙なき半島の巡狩御旅途を御祈念申しあげたのである

白石平北知事謹話

滿洲國皇帝陛下におかせられましては、安東地方御巡狩に際し、畏くも鴨綠江水力發電株式會社水豐發電所を御視察遊ばされ、且つその御順路として、本道內を御通過あらせらるゝ旨拜聞致しましてより、道民ひとしく御奉迎の日を待ち望つてをりましたのでございますが、本日官民擧げての熱誠奉迎裡に、帝顏いと御麗しく御視察を終へさせられましたことは光榮これにすぎず、衷心より感激に堪へないところでございます

皇帝陛下の水豐發電所御視察の御意は、陛下が如何に產業、科學に御垂念あらせらるゝかを拜察せられ、又その御順路として朝鮮を御通過あらせらるゝことは、畏れ多きことながら盟邦日本に對する御親昵なる帝慮の程拜察せられ、唯々恐懼感激に堪へない次第であります、而して日滿一德の本義顯揚に資するところ洵に大なるものありと信ずる次第でございます

われわれは境を接して東亞のあたりに滿洲帝國の日に日に國威隆々たるを見まして、偏に皇帝陛下の御宏德の致すところとともに、また滿洲國民が道義國家の理想に向つて着々邁進いたしつゝある賜であると常に敬仰いたしてゐるところでございます

われら道內官民は、滿洲國皇帝陛下の御來道に對し奉り衷心より永久にその光榮を銘肝いたしますると共に、愈々日滿一丸となり相倚り相扶けて米英打倒、大東亞建設に邁進すべき誓ひを新たにいたしました次第でございます

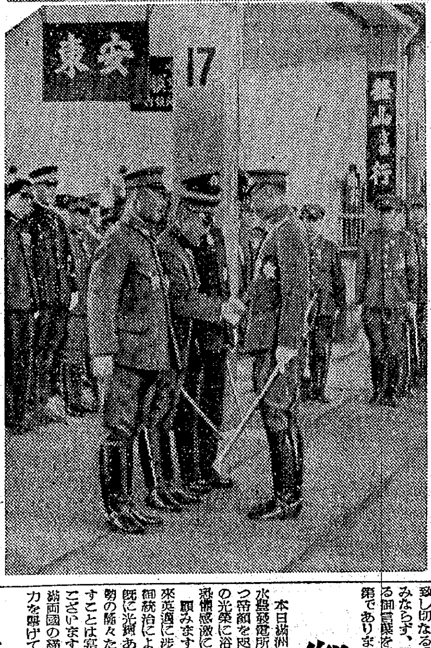

皇帝陛下、水豐發電所御視察

（御下）三長官に御握手を賜ふ皇帝陛下（五日安東驛にて謹寫）

（發電器前にて森川本社特派員謹寫）左より小磯總督、板垣軍司令官、後藤鎭海警備府司令長官

世紀のダム御賞覽 堰堤に拜す尊き御姿

【水豐電話】風薫る安東地方御巡狩の滿洲國皇帝陛下には五日聖藏下の產業に深く御垂れさせ給ふ畏き帝蹕から小磯朝鮮總督、板垣朝鮮軍司令官、後藤鎭海警備府司令長官等、朝鮮側の接伴員恐懼して奉迎申上げる裡を山紫水明の鮮滿國境に巨姿を誇る世紀の水豐ダムに親しく御臨あらせられ、水力發電事業の全貌を具さに御巡覽遊ばされた

この日午前六時卅分日滿朝野官民感激の奉送裡に安東驛を發車せる御召列車は、風薫る西鮮の野を一路南下、定州を經て午後零時五分鴨綠江水電會社東亞、同建設所長等の奉迎裡に發電所驛乘降場に御着、皇帝陛下には直に御召列車より御降車、中田朔州署長、八島建設所長御先行、久保田水電社長の御先導にて吉侍從武官長、金侍衞處長、熙宮內府大臣、吉岡帝室御用掛、小原巡狩主務官等隨員並に張國務總理、武部總務長官、小磯總督、板垣軍司令官、後藤鎭海警備府司令長官、山田鐵道局長、新貝司政局長、丹下警務局長、白石平北知事等威儀を正して扈從申上げ、徒步御列にて同七分乘降場御發、發電事務所に御步を進めさせられ躍進する西北鮮及び南滿重工業地帶の心臟部ともいふべき階上の配電盤室から順次發電機室、出力○萬キロワットといふ世界に誇る水車室へと御成り遊ばされ、次いで變壓所に向はせられ機械室を御巡覽、轟々たる電動機の唸りも遏しい第二號變壓器前にてはしばし御步をとゞめさせられ、久保田社長の御說明を御熱心に聞召された、巨大なる建設の機圖と大自然の背景に颯爽と拜する御英姿は、鮮滿の國境に立たせられるとも想はれぬ尊い御姿に拜されるのであつた

かくて發電所の御巡覽を終へさせられ同四十五分御召列車にて乘降場御發、巡狩の喜びに新緑一入冴えわたるダム堤後地帶の山々を迂回して午後一時十八分堰堤上部展望臺に御着、堰堤御展望所に成らせられ、久保田水電社長の十四分間にわたる發電所概要の御說明に御感銘のほか深く、七十萬トンのセメントを要した雄大なる堰堤に人造湖として世界第二番目の湖面を御賞覽あらせられたが、湖も今日の光榮に一入映えて、聊くばかりの美しさであつた

かくして水豐ダムの御巡覽を終へさせられた皇帝陛下には、いささかのお疲れの御模樣も拜されず午後一時五十三分堰堤上部臨時乘降場より御召列車に御乘車、御巡狩の光榮に感激の諸員奉送申上げる裡を一路安東へと御歸還の途につかせられた

安東御歸還

【安東電話】畏くも御車を朝鮮に進め給ひ、鴨綠江水豐發電所を具さに御視察あらせられた滿洲國皇帝陛下には、御旅途恙なく御召列車は午後七時卅分安東驛に御安着、御接伴申上げた小磯總督、板垣軍司令官、後藤鎭海警備府司令長官以下關係諸員御召車後部の步廊に威儀を正して列立、右側方に滿洲國側扈從員これにならひ、謹みて御待ち申上ぐれば、皇帝陛下には些かの御疲勞の御模樣も拜せられず、御召列車より步廊に御步を運ばせられ、諸員最敬禮の中を小磯總督、板垣軍司令官、後藤鎭海警備府司令長官以下に對して御會釋を賜り大橋奉天鐵道局長の御先導にて熙宮內府大臣、吉岡帝室御用掛、吉侍從武官長、政府側張國務總理、武部總務長官以下扈從申上げて御車寄に進ませられ、御道筋を埋める赤誠こもる市民の奉迎に御會釋を賜ひつゝ御機嫌麗しく同七時四十分御泊所に御歸還あらせられた、なほこの日御接伴申上げた小磯總督、板垣軍司令官、後藤鎭海警備府司令長官、山田鐵道局長、新貝司政局長、丹下警務局長、白石平北知事、中井憲兵隊司令官、高橋少將以下官民關係諸員五十二名は同四十五分御泊所に伺候、それぞれ記帳をなして退出した

厚生省衞生試驗所檢定
さあ！勝つためだ 体力を養う
體力原ビタミンDA劑
ビタドール

想起す建國の日 小磯總督謹話

滿洲國皇帝陛下には此の度安東地方御巡狩の御機會を以て我が朝鮮の地に臨幸あらせられ水豐發電所に御臨の上、御恙なく本日の御旅程を了へさせ給うたのであります、不肖と致しましては洵に久々に帝顏に咫尺し、麗はしき御機嫌を拜するを得たのでありまして、建國當時のことなど回想致し切なる感懷に堪へなかつたのみならず、陛下よりは種々優渥なる御言葉を頂戴して恐懼致した次第であります

日滿一德一心、不可分一體の道義關係は此の曠古の時局下に於て愈々緊密、敦厚を加へ、隨つて大陸に手を繋ぐ滿鮮の間が比年倍舊を濃かにして共同の戰爭目的に邁進しつゝありますことは、當然とは言へ慶びに堪へません、而して此の世界的偉觀たる水豐發電設備の如きが見事戰時下の諸困難を克服して其の完成を見ましたことも此の情誼と協力との所產でありまして、之に依つて實徵せらるる精神は或は食糧、資材等の有無交流の圓滑化となり、或は接壤地帶を中心とする共同文化の建設、共同福祉の增進となつて將來一層輝かしき成果を收むるものと信ずるのであります

斯樣な時運の潮頭に際して此の度皇帝陛下の水豐發電所御臨を仰ぎましたことは、其の意義洵に深大なるものがあり、帝慮を拜察し奉り感銘措く能はざる所であります、茲に朝鮮全官民の名に於て謹んで本日の光榮を拜謝し且つ御回鑾の御平安を祈り奉ります

御英姿に唯感淚 板垣軍司令官謹話

本日滿洲國皇帝陛下には親しく水豐發電所を御視察遊ばされ、且つ帝顏を咫尺の間に拜し奉る二重の光榮に浴しましたることは洵に恐懼感激に堪へぬ所でございます

顧みまするに、滿洲國は建國以來英邁に渉らせられる皇帝陛下の御統治により國礎愈々堅く、昨年既に光輝ある建國十周年を迎へ國勢の隆々たる躍進を見つゝありますことは寔に慶祝に堪へない所でございます、特に大東亞戰下、日滿兩國の紐帶愈々固く滿洲國の總力を擧げて北邊の防衛に、將又對米英決戰戰力の增强に發揮しつゝある偉大なる決意は實に心强き限りでございます、この秋に方り今般計らずも朝鮮內の御順路により御臨幸を辱うし、且つ御機嫌愈々御麗しく、日夜御精勵遊ばされる陛下の尊き御英姿を身近かに拜し奉りまして唯々感淚に咽ぶ次第でございます

一德一心、時局御軫念の帝慮を畏み、日滿兩國民は愈々盟邦の誼みを厚くし宿敵米英殲滅に不拔の決意を以て邁進すべき秋であると存じます

この光榮に感銘 更に一層の奮勵を決意

久保田社長謹話

滿洲國皇帝陛下には昨五日山間僻陬の地水豐發電所に御臨あらせられ、御容いと御麗しく、親しく日滿一德一心の事業を御視察あらせられました、大東亞戰爭下の生產力擴充に意を注がせ給ふ帝慮の程寔に恐懼感激に堪へません、會社を代表致しまして私が扈從申上げ御說明の光榮に浴しましたが、鮮滿一如のこの水力の開發に携りまする私共全員の光榮これに過ぐるものはありません

この上は私共は速かに鴨綠江水力の全開發計畫を完成し、戰力增强に一段の寄與を致すと共に更に大東亞に殘されたる豐富なる水力資源を開發し、各地域の豐富なる諸資源を開除せしめて敵米英を徹底的に殲滅すべき產業人としての重大使命に向つて邁進すべき決意を堅固にする次第であります

鐵道擔任者こして深き感銘

山田鮮鐵局長謹話

建國茲に十有一年、蘭花の香もたかき五族協和の王道樂土に君臨し給ふ滿洲國皇帝陛下には愈々御康寧にわたらせられ給ひますことは洵に御同慶に堪へぬところであります、皇帝陛下には今回安東地方御巡狩の途に於いて水豐發電所に御臨あらせられましたことは、二千五百萬官民の齊しく欣幸と致しますところでありまして、殊に御召列車の御に當りました鐵道從事員と致しまして、御旅程に些の御憂慮あらせられざらむことを神かけて御祈り申上げてをつたのでありますが、無事大任を果し本日御機嫌いと御麗はしく御日程を終へさせられましたことは、日滿間交通の完遂に邁進致しをります鐵道部門擔當者と致しまして深き感銘に打たれた次第であります

大島京城地方鐵道局長謹話

滿洲國皇帝陛下には水豐發電所を御視察あらせられまして御召列車御沿線の鐵道當局の光榮また一入のものがあるのであります、京城地方鐵道局に於きましては謹みて諸般の御準備を申上げたのでありますが、終始御機嫌いと麗はしく本日御日程を終へさせられたのであります、我等京城地方鐵道局全從員は永く久しくこの感激を胸に刻み、なほこの上とも些かの御手落なく御歸國あらせらるるやう御祈りしてやまない次第であります

朝鮮側伺候

【安東五日同盟】滿洲國皇帝陛下水豐御巡狩を終へさせられ御泊所御歸還後、朝鮮側軍官民有資格者四十二名は午後七時卅五分御泊所に伺候、御機嫌奉伺の叢名をなして退出した

重光外相引續き接見

【東京電話】重光外相は五日午前のディレック泰、マリクソ緬兩大使接見に引つゞき同日午後二時半から約卅分間王允卿滿洲國大使と、午後三時からは約一時間半にわたりスターマー獨大使をそれぞれ接見し、いづれも新任の挨拶ののち種々懇談した

これで各國大使館との接見を終了したわけであるが、六日午前九時半から午後四時半の間にスエーデン、スペイン、デンマーク、アフガニスタン、フィンランド、スイスの六公使と約廿分づつ接見し大體明七日で全外交團との接見を終了する豫定

孫參事官に勳二等

【東京電話】畏き邊りでは在本邦中華民國大使館參事官孫湜氏に對し日華兩國親善關係增進に盡せる功績を思召され、五日附左の如く勳章贈與の御沙汰あらせられた

在本邦中華民國大使館參事官 孫湜

贈勳三等旭日中綬章

林京城總領事榮轉

中華民國京城總領事林耕宇氏は今回湖北省特派員として歸國後任には新華中勝永魏領事が着任する、林前總領事は昨年十二月着任以來敏腕をふるひ日本通として軍官民各層に親しまれてゐただけに轉任を惜しまれてゐる

抑留同胞へ茶の慰問

【チューリッヒ四日同盟】萬國赤十字社がロレンソ・マルケス經由米國に送附した茶二百箱が同國內の邦人抑留所に配布され、各人日常の飲用に供するに十分な量が行き渡つた旨發表した

消息

◇大森碧生氏（京畿道產業物資營團理事長）新任挨拶のため五日本社來訪
◇大川政根氏（同副組合長）同上
◇俗谷友雄氏（同常務理事）同上
◇伊藤謙一氏（朝鮮信託取締役）六日〃興亞〃で歸城
◇西本計三氏（朝鮮燐寸社長）新任挨拶のため五日本社來訪
◇今村洋吉氏（同技師長）同上
◇田瀨辰雄氏（同總務課長）同上

日赤有功章授與式

【東京電話】日本赤十字社有功章御授與式は六日の總會に先立つて五日午前十時青山權田原の憲法記念館において畏くも閑院總裁宮殿下の台臨を仰ぎ厳かに擧行された、この日閑院總裁宮殿下には午前十時憲法記念館に御着、日赤社長德川圀順公以下に拜謁を賜ひ、岸本東京市長以下八十名に花瓶を下賜あらせられた御のち十時廿五分總裁宮殿下には式場に御臨場、有功章特別社員總代四十三名に有功章または特別社員章を御授與あらせられ同十一時過ぎ御機嫌麗しく御歸邸あらせられた

社說　滿洲國皇帝陛下奉迎

帝德畏く、民情御視察と敎育御獎勵の御意を御體しあらせられる御局とによつて、五月三日以來安東地方を巡狩遊ばされた滿洲國皇帝陛下には、初夏の風薰つて山野まさに奉迎の新裝を鮮かに粧ひ、同武を徐徴して鐵橋皐月の空に躍る五日、水豐發電所に御車を進め給うた。茲に我が朝鮮としては歷史的たる榮光を賜ひ、滿洲國皇帝陛下を親しく奉迎へ奉つた次第であつて、帝顏を拜する奉迎者は勿論、全鮮二千五百萬皇民のひとしく恐懼感激して御英姿を敬仰し、一路御平安を祈念し奉るところである。

惟ふに　陛下御卽位以て滿洲帝國の隆興にあたらせられ、建國以來隆々の十二年、親邦日本に對するの禮を篤くし給ふと共に、あまねく國內を巡狩して民意を察し、敎育を獎め、また產業の發達を助成し給ふ。今回、いまだ御車の跡を停めさせられなかつた安東の地に巡狩を思ひ立たせられたのも、その深き帝慮によるものと拜承、畏かに滿洲國上下の欣舞措かざる有樣を想うたのである。聖駕いまや鴨綠江を越え給へり。その意義たるやたゞに水豐御巡覽の御事にとゞまらないのは勿論である。

御親しく御際をなした小磯總督が、接見を賜はつた後、恐懼して『日滿一德一心、不可分一體の道義關係はこの曠古の時局下に於いて翼々緊密、敦厚を加へ、隨つて大陸に手を繋ぐ滿鮮の間が比年倍舊を濃かにして、共同の戰爭目的に邁進しつゝありますことは當然とは言へ慶びに堪へません』と謹話してゐるが、半島に御車を進めさせられたに對する意義は、この言葉に盡すところなく表示されてあると申すべきである。

日滿一德一心といひ、鮮滿一如といふ。殊に兩國一體となつてその興亡を賭け、米英撃滅の師を起して以來、滿洲國の親邦日本に對する誠實は我が國として感激措かざるところであるが、畏くもみな帝慮のしからしむるところであつて、陛下が滿洲國の爲めに當り、國の興めとして、國家全體の信仰を統一せしむる爲として、畏くも天照皇大神を奉祀したまうた御一事をもつてしても、帝慮のほどは拜察せられるのである。いま、鮮滿の資源と、人の和を協せ得て鴨綠江水電を世界に誇る大規模と科學の粋を蒐めて完成せんとしてゐるものも、そのあらはれに外ならない。

小磯總督、板垣軍司令官、後藤鎭海警備府司令長官が接見を賜はつた際、大東亞戰爭の眞つ只中にあり、時局を勝ち拔く爲に一段の奮勵努力を要するものと仰せられた御由を、總督は謹話してゐるが、民情御視察と產業方面御視察の御旅路にあらせられつゝも、なほこの儀を帝慮の外に置かせ給はず、御久方振りに御接見儀をなした我が三長官にこれを仰せられたのは、御朝を以つて事に當らせ給ふ固き御決意と伺ふことが出來、有難い限りと申すべきである。

陛下は、水豐發電所に於て、[illegible]を讃る日滿兩國民が、いかにその與へられたる部門に挺身せるかを御覽あらせらるるばかりでなく、戰ふ日本の食糧を確保せんとして增產に勵む農民の實情と、酣かなる山野に、餘力なほ豐かなるをも御覽ぜられる御事と拜察し、いさゝか心を安くするものであるが、この有難き機會をもつて愈々鮮滿一如の實をあげ、共同の敵を撃滅して永遠の和平を樹立するの決意を愈々固くして、帝慮に應へ奉つらねばならない。

のんで治せ
不治と諦めた眼病に光明
眼球の視力が日々減衰し眼球が石の如くかたく目がカスミ眼前に虫が飛ぶ様に見え片眼から兩眼を侵し遂には失明となつた例もあるつらい病であ御困りの方にのんで治す良藥をと申越次第說明書無代で進呈致します
狼獸劑 三週間 九円 五週間 拾四円 送料各卅錢
明石市相生町郵便局東隣 眼科專門藥院
代理店 小林・丹平・高…
內服 狼獸劑 目藥
そこひ目 ほし目 寄ソコヒ 白ソコヒ

國民學校叢書
東京高師教官二十數氏執筆
國民學校 教育原論 價三・五〇 〒二〇
國民學校 經營原論 價三・五〇 〒二〇
國民學校 衞生原論 價四・二〇 〒二〇
設備精義 價二・九〇 〒二〇
訓練精義 價三・二〇 〒二〇
音樂精義 價三・三〇 〒二〇
算數精義 價三・六〇 〒二〇
國史精義 價二・九〇 〒二〇
話方精義 價三・二〇 〒二〇
理科精義 價五・八〇 〒二〇
工作精義 價三・三〇 〒二〇
地理精義 價四・七〇 〒二〇
讀方精義 價三・五〇 〒二〇
修身精義 價四・二〇 〒二〇
綴方精義 價五・八〇 〒二〇
體操精義 價四・五〇 〒二〇
柔道精義 價三・六〇 〒二〇
劍道精義 價三・六〇 〒二〇
習字精義 價三・六〇 〒二〇
家事精義 價五・三〇 〒二〇
農業精義 價四・九〇 〒二〇
商業精義 價四・三〇 〒二〇
東京小石川林町七〇 教育科學社 振替東京一六二八〇五

荒木巍著 長篇小說 歷史をつくる者 價二・二〇 〒一五
德川中期の傑醫吉益東洞が金元醫學の陰陽五行說を打破し日本の科學を今日の水準にまで高める起因を作る生涯の奮闘史を描く野心篇。
橋本英吉著 長篇小說 忠義 價二圓 〒一五
戰國時代末期を背景とし、世に謂ふ「忠義」なるものの本體を追求する雄渾なる歷史小說。激しい時代を生き拔ける人生闘將、堂下し。
海軍報道部推薦 海軍報道班員 中山豐三郎著 海鷲と共に 價一圓六〇 〒一五 新刊好評發賣中
好評發賣中
大串兎代夫 民のこころ 二・二〇
大串兎代夫 大東亞の思想 二・〇〇
片山眞吉 南方民族運動史 二・五〇
大森洪太 國士譜 一・八〇
大森洪太 民族體驗 一・八〇
ラーマ著 パンチャタントラ 一・八〇
三吉朋十 南洋動物誌 二・三〇
近刊豫告
福本浩 海援隊 五月末
遠藤元男 飛鳥文化 五月末
ダンディ ベートーベン 五月末
辻勝三郎 雪よりも白く 六月初
牧野英二 獨立中隊の記錄 五月末
檜山陸郞 ゴザツク 六月末
モダン日本社改稱 新太陽社 東京市麹町區內幸町二ノ一 振替東京七五一六二番

神祕 指紋と性格 長谷川沿浦著 B六判 三一八頁 價一・五〇 〒二〇
指紋が性格と運命を表示してゐると云ふ事は、すでに迷信の時代を過ぎて多くの研究者により科學的に究明されつゝある
運命の哲理 永杜鷹堂著 B六判 四六〇頁 價二・五〇 〒四〇
凡百の運命學說を統一して、これを何見創意の體系を以てせる秘訣類聚。易學相學、四柱、姓名の四部に互る大指導書。
人相の科學 櫻井大路著 B六判 四百餘頁 價一・五〇 〒二〇
初學者に人相學を詳細に平易簡明に要領を會得せしむる爲めに著されたもの。人相學の研究者として離れ得ぬ書。
生れ日の神祕 四柱推命學 高木乘著 B六判 四五〇頁 價一・五〇 〒二〇
古來神祕中の秘とされてゐる四柱推命學を、本書はその正體を現實下に解剖した恐る可き術學書。
手相の科學 外務省囑託 元朝日 永島眞雄著 B六判 三五〇頁 價一・五〇 〒二〇
著者が蘊奥を傾けて、日本人に適合した手相學を科學的に記述す。鮮麗な實例と共に、初學者の好指針。
古今東西 夢占ひ 吉川泰川子著 B六判 二四四頁 價一・〇〇 〒二〇
あらゆる夢を心理學的に解說せる近來の快著、夢に關する正邪吉凶の判例、傳說故事、東西夢占ひ等を收錄。
新發賣 宮尾しげを外拾壹氏 繪並文 皇軍慰問 漫畫大笑ひ帳 B七 三八頁 價二〇 〒四
銃後國民の慰問と微笑ましい作品集。民慰安彈丸！明朗の燃える感謝の眞情と全現
清教社 東京・神田・神保町三ノ五 振替東京五八七〇七番

藤田敬三 世界產業發達史研究 A5判・上製 定價四・五〇 〒二〇
（內容）フロレンスの毛織物工業に於ける前期資本 藤田敬三
米國棉作農業と傳統 支那棉業調査委員會 上林貞治郎
獨逸化學工業集中史 宮上一男
英國工業省發達史 岡本博之
佛蘭西社會政策成立史
附錄 世界產業發達史資料
川俣浩太郎 農業生產の基本問題 A5判・上製 定價四・〇〇 〒二〇
日本產業機構研究 定價五・五〇 〒二〇
（內容）日本軍事工業發達史 小山弘健
日本工業文化發達史 上林貞治郎
日本貿易構成及政策 北原道貫
附 日本產業發達史資料
森喜一 日本工業構成史 A5判・上製 定價四・二〇 〒三〇
日本學術論叢
本論叢は各分野の篤學・研究人の參加を得、各研究成果をモノグラフ的形式により逐次刊行
度部牧水 農業經營 價一・〇〇
清水三男 上代の土地關係 價一・六〇
藤間生大 日本古代家族 價一・八〇
上林貞治郎 企業及政策の理論 價一・〇〇
伊藤書店 東京市神田區小川町二 振替東京一七八一七番

國民學校教員の優遇策愈々具體化
俸給全面的引上げ
精勤賞與及再教育增俸 劃期的恩典決る

築えある徴兵制にまた義務教育制を前に少國民を薫化錬成する聖職に起つ國民學校教員を待遇改善優遇することとなり總督府ではその初任給と現職教員の俸給引上げを斷行した、これはさきの教育令改正によつて專門學校程度に昇格した師範學校（京城師範及び同女子師範學校）本校卒業者の初任給を大體内地に準ずると共に、本科以外の卒業者にも社會情勢の推移と教育内容の充實に呼應して相當の引上げをしたもので、改正したその初任給は新制度による本科卒業者は男子が六十五圓、女子が五十七圓、演習科卒業者男五十二圓、女四十七圓（舊男四七、女四〇）尋常科卒業者男四十七圓、女四十五圓（舊男四二、女四〇）講習科（入學資格中等程度、修業年限一年）卒業者男四十七圓、女四十五圓（舊男四二、女四〇）特設講習科卒業者男子内地人卅七圓、朝鮮人卅二圓（舊内地人三五、朝鮮人三〇）と特設講習科卒業者の二圓を除いて外は大體五圓の引上げとなつた

本改正は本年度當初の卒業生より四月一日に遡つて實施、また本改正により前年度卒業者にして俸給額が本改正標準に達しない教員に對しても四月一日に遡つてその額に達せしめ、なほ矛盾をきたし均衡を失する部分については、その道において適宜に最少限度の臨時措置を講じ、内地の新制度による男子本校卒業者の各府縣平均初任給は概ね朝鮮と同様であるとしても府縣は七十五圓までに達するやうこれに順應することとなつてゐる

一方、新卒業生の初任給引上げに伴ひ現職教員の俸給引上げを行ふとゝもに、これまで各道の教員昇給年限が道に依り相當の懸隔があつて、妥當でないばかりか、一般官吏の昇給年限との間において相當の開きがあるのを是正、縮少するため豫算とも睨み合せのうへ現在各道の昇給標準年限を早めることゝなつた、そのため現行の各道國民學校教員の昇給年限について約五分に相當する期間を早めることゝし、各道の平均昇給年限を算出しその約五分を短縮した一定標準の昇給年限を本府で示し、各道では大體右標準昇給年限に依り昇給を實施、國民學校教員の俸給を引上げる

この外内地に於ける年功加俸制度に代るべき精勤賞與及び再教育による增俸など劃期的な制度を左の如く實施、決戰下、國民學校教員の荷擔ふ國家的使命を尊重してその優遇恩典はこゝに確立されたのである

内地に於ける年功加俸制度に代はるべき精勤賞與支給

（イ）精勤賞與支給の理由 内地においては五年以上同一府縣内に在職する國民學校教員に對しては年功加俸制度あるも朝鮮に於ては國民學校教員の身分官吏たるの故を以て實施に至らざりしものなるも勤續者に對し優遇の方途を講ずるの要あるを以て五年以上朝鮮に於ける國民學校教員として勤續せる教員に付内地に於ける年功加俸制度の内容と略同様のものを賞與として支給することとせるものなり

（ロ）精勤賞與支給實施の概要 精勤賞與は朝鮮に於て五ケ年以上國民學校教員として勤續せる者に對し左の標準に依り其の範圍内に於て豫算及び本人の成績等勘案し道に於て其の額を決定し年末賞與支給の際支給せらるるものとす、本精勤賞與は既に昭和十七年度より實施中なり

勤續年數別	年額最高	年額最低
五年以上十年未滿	六〇圓	四〇圓
十年以上十五年未滿	九〇	六〇
十五年以上廿年未滿	一二〇	一〇〇
廿年以上廿五年未滿	一五〇	一二〇
廿五年以上卅年未滿	一八〇	一五〇
三十年以上	二一〇	一八〇

再教育に依る增俸實施

師範教育制度改善に依り本科のみに限らず演習科、尋常科に於ても教科内容の改正ありたるを以て從來より在職せる教員に付ても之が内容の趣旨徹底を期する爲再教育を實施し教員資質の向上を計り併せて再教育の修了者に付ては相當の增俸を實施し現職教員の待遇を向上せしめんとするものにして目下立案中なるも内地に於ける再教育案確定後睨合せの上實施せんとするものなり

東亞貿易總會
五分配据置

東亞貿易では五日午後二時から同社に第四回定時總會を開催當期諸決算案並に利益金處分案（配當年五分据置）を附議原案通り可決、監事中富計太、川本彦一、石塚毅三氏任期滿了に伴ふ改選を行つた結果三氏とも留任と決定した 利益金處分左の通り（單位圓）

當期利益金一一四、二一三▲前期繰越金一、一八七▲合計一一五、四〇一▲この處分法定準備金五、八〇〇、稅金引當金四五、九〇〇、配當（年五分配當）六二、五〇〇、後期繰越金一、二〇〇

貿易振興總會 朝鮮貿易振興會社では、十二日午後二時から同社に本年度定時總會を開き、當期諸決算案並に利益金處分案、監事男賀文三、中富計太兩氏任期滿了につき改選の件を附議するが今期は年五分配當据置と内定した

東拓貸付增加 四月末現在の東拓京城支店貸付金現在高は定期貸付一千七百九十八萬四千八百一圓、年賦貸付七百十三萬四千百六十八圓、合計三千五百十一萬八千八百六十九圓にして月央に比し百九十六萬千三百六圓の增加を示した

勞務供給源を擴充
決戰國民動員計畫成る

【東京電話】十八年度國民動員實施計畫は、三日の閣議で決定したが戰時生產增强の絕對要請に對應して本年度においては、戰力增强に必要なる勞務需要は絕對に供給を確保する方針の下に需要面から出發して供給計畫を設定してをりこれと反對にまづ供給力を睨み需要をこれに適應する如く壓縮した、昨年度の計畫に較べて計畫策定の基本方針を全く異にしてゐる、この基本方針の變更およびその結果として、國民動員數がかつて見ざる尨大な數に上つたことは本年度國民動員計畫の決戰的性格を最も明瞭に示すもので、この目標を達成するため技術的にも男子の就業禁止、國民徵用の强化、企業整備に伴ふ勞務の計畫的配置轉換、女子動員の强化など劃期的に强力な施策をとる方針であり、さきに決定せる生產增强勤勞緊急對策ならびに本計畫の線に沿つて今後法制的行政的措置が急速かつ强力に推進されるものと期待される

國民動員計畫策定に當り特に考慮した主要點は

一、重點配置 軍需の充足五大重點物資その他緊急物資の生產ならびに輸送の增强に第一の重點を置きその要員を確保する、殊に勞務力が戰力增强の前提要件である資材に即應し運輸部門および船員の充足確保をはかつた

二、供給源の擴充（イ）男子の就業禁止、國民動員數が尨大化する反面、給源が窮屈化しつゝあるため本年度においては『男子の就業禁止、制限』を斷行し、販賣的または輕易なる業務などの從業者を引揚げて女子または男子高年齡者をもつて代替せしめる（ロ）不急學校の整理、不急學校

（ハ）國民徵用實施の强化、生產增强の絕對要請に應へ徵用除外範圍を狹める、これと同時に徵用實施についても徵用先の決定その他につき資備を充分考慮する（ニ）國民勤勞報國隊の常時組織を編成しまた婦人會、商組、青年團など團體別組織により供出を强化しその他報國隊員の年齡引上、協力期間の延長、學校報國隊については學校の種類に應じたとへば農學校は農業關係に動員するなど實情に即した施策を行ふ

三、產業整備の遂行 國民動員上の必要を考慮し產業整備を迅速且つ强力に遂行するとともに企業整備の勞務面については過般の金融業中小炭坑整備が奏功した實例に倣ひ政府が計畫的に重點企業への配置轉換を行ふ、具體的には營業廢止企業從業者のうち他の同種企業に轉換し得るものは勸奬により轉換せしめ自然轉換を困難とするものは職別團體等に一應吸收しそこで再訓練、生活保證を行ひつゝ配置轉換を行ふ方針でこの際必要に應じては職業轉換の强制命令彼勤勞等が考慮されよう

四、農業勞務の確保 戰時食糧生產の重要性に對應し農業勞務と工業勞務の調整を考慮し、これが確保を圖る、すなはち國民學校卒業者のうち農村に留める男女比率を昨年に比し著しく女子を多くしたのに對し本年は反對とした、また農業からの勞務供出は特殊のものに限定するとゝもに國民勤勞報國隊の農業部面への動員を增加する

五、事務職員の需要抑制 事務職員、公務要員の新規需要は極度に壓縮し原則として補充の程度に止めるがその場合にも主として女子をもつて充足するたゞし國民學校女教員および看護婦は增加をはかる

六、女子動員の强化 女子の動員は行けば勤勞報國隊への動員を積極化する、たとへば女學校卒業者などについても卒業後一定期間勸奬により適當な職場に就業するように指導する

七、南方要員の限定 南方要員についても内地の勞務需給を考慮してこれを指導者、特殊技能者に限り一般勞務者は出さない

以上の如くであるが國民動員に當つてはその適材徵集に止まらずその生活性の確保を要件とすることは言を俟たない、從つて勞務充足勤勞力の高度發揮の阻害要因を除くため勤勞者用物資の確保、收容施設の整備および通勤輸送の確保が必要とされるがこれと並んで勞務者自體の勤勞觀の徹底、特に企業中堅幹部の時局認識の徹底、勤勞管理の刷新が强く要請されねばならぬ

半島の擔ふ新使命
鐵鑛と輕金屬の增産

【東京電話】大東亞戰爭完遂途上決戰の年として、本昭和十八年度に於ける戰力增强の成否如何はわが戰局の前途を決定的に左右するものであり、從つてこれに關する政府の諸措置は極めて嚴重かつ果敢にすゝめられてゐるが、特に戰力の物的方面を擔當する本年度諸經濟計畫は、まづ卅日の閣議に於いて物資ならびに交通の兩動員計畫の決定となり、續いて三日の閣議においてこれと表裏一體の關係にある生產擴充、國民動員、電力動員の三計畫が正式決定を見た、更に資金、貿易、生活必需品の三動員計畫も近く確定される運びとなり、戰爭の根本體制はこゝに新しい段階に即應する機構と計畫に基いて成立することになつた

昭和十七年度の計畫が大東亞戰爭緒戰の段階に於いて立案されたに對し十八年度のそれが戰爭第二年目に於ける宏大な占領地域を含む大東亞全域を對象として立案計畫されたことは極めて意義深いことで全計畫の完成が前年度よりも凡そ旬日早かつたとともに必勝不敗の經濟的態勢が極めて順調に出來上つたものとして大いに注目すべきことであらう、これ等の計畫に關する政府發表は要綱の程度を出ず詳細なる内容は窺知するを得ないが、計畫が内外地の緊密なる連絡を前提として立案されたことはいふまでもなく、たゞ電力動員計畫が地理的關係から内地との連絡が比較的稀薄なだけで全計畫は内鮮密接不離の立場に置かれてゐる、即ち五大重點產業の飛躍的增强に重點を置かれる生產力擴充計畫に於いては、朝鮮は鐵鑛と輕金屬の增産に

新使命が 課せられることになつたが、それは小磯統理の線に副ひ一定の生產擴充計畫を官民一致、一層推進して行くことにほかならない

本年度未曾有の人員に上るべき國民動員計畫に於いては内地重點產業への勞務供出による協力が要請せられてゐるが、このためには朝鮮婦人の動力の徹底的活用、金鑛、炭坑の整備による遊休人員の利用、勤力運動を中心とする新しい勤勞觀念の育成、各種勤勞報國運動の擴充等、各方面に亘る新しい勞務體制の確立が一層强力に展開されることゝならう

而して内外地に亘るこれら諸計畫の圓滑なる遂行を期するのは、いふまでもなく内外地兩當局間の一層の緊密なる協力が必要であるが更にその根底となるものは

半島銃後 が眞に内鮮一體の觀念に立ち、滅私奉公の意氣をもつて國家目的に挺身することであつて諸經濟計畫の決定はかゝる人的戰力の强力をその反面に於いて不可分的に要請してゐるのである

内地材の早急搬入
朝木繰越材移入計畫

朝木社では十八年度の内地材確保を期すべく東谷營業部長並に加藤同次長を内地に派遣、宮崎に於いて日本社の田平資材部長、香川輸送部長ほかと折衝を遂げさせたがその結果

内地側も本年は相當窮屈な狀態にあるため殆んど期待不能で、うまく行つて昨年度割當の一割程度しか割當られない模樣である、よつて朝木社としては昨年買付けたもののうち輸送難から未入荷となつてゐる繰越材〇〇萬石の移入を圖るべき方針で交渉、大體諒解を得た模樣である

これとても輸送力が問題で實現はあまり期待出來ぬらしい、しかし半島の計畫造船にしても鮮産材のみでは困難で特殊材としての九州産飫肥杉材が是非必要なのでこの關係當局の賢明なる考慮と朝鮮船舶の回航による内地材の早急搬入が痛切に要請されてゐる

事務取扱協議 朝木社では十、十一兩日同社出張所長、駐在員會議を開き事務取扱ひにつき指示、協議する

十二億貯蓄體制完成
きのふ各道理財課長會議終る

各道理財課長會議は三日に引つゞき一日延長、四、五の二日間を貯蓄奬勵、管理課所管事項について協議打合せ、五日午前中第四會議室における會議をもつて終了、午後金融において水田財務局長を圍み、各般の情勢說明を受け、懇談をなし、午後三時終り、こゝに十八年度目標十二億貯蓄必成の體制を完成した、その具體的協議内容は次の通り六月の貯蓄强調運動實施方策について

一、貯蓄組合の貯蓄率强化
一、國債々券の全戶普及運動
一、賞與の高率貯蓄實施

貯蓄の推進員育成について

一、各道において推進員育成をなし、根本的なる府郡邑面における貯蓄推進員育成に是非及し、邑面における府邑面理事、その他役員の育成を計ることになりこれらを推進員として育成して動員する

天引貯金に關する取扱ひ上の注意

一、今後米價引上等に伴ふ引上額天引貯金實施
一、米以外のものに對する統一的天引率が一律で實情に即してゐないのを品目別に檢討、中央が統一ある積極的品目別を定め、これが計畫的遂行
一、期間内の完全消化
一、期間内の代金回收

債の賣買消化に關し目下實施中の簡易保險加入運動に積極的支持と協力をなし最後に貯蓄指導職員を設置する等により貯蓄推進體を具體的に講じ金融機關に對し貯蓄獎勵者を利用する、金組また職域、會社、各組合等事業場首腦部に呼びかけ協力せしめる協力するの態勢を作らせる

客月預金減、貸出增

京城手形交換所調査の四月末現在の京城組合銀行預金貸出狀況は預金總額八億二千二百四十六萬三千圓にして月央に比し千七十萬二千圓の減、前年同期比四千三百六十六萬圓の增加、一方貸出總額は十一億九千三百三萬五千圓にして月央に比し九百五十九萬二千圓、前年同期比二億四千五百六十九萬二千圓といづれも增加を示した、内譯左の通り（單位千圓△印減）

▲預金	四月末現在	對月央比較
定期預金	二四〇、九六九	△一九、〇六四
當座預金	一五一、一二九	△三一三
特別當座	一一〇、四四二	△三、〇四三
通知預金	一九九、五三一	三、四五一
諸預金	二〇四、六八二	八、三五七
合計	八二二、四六三	△一〇、七〇二
▲貸出		
證書貸	一一、一三一	△八
手形貸	一、〇六八、三一三	九、九〇二
當座貸越	四四、四四五	四、二五四
割引手形	二三、六八二	△四、一五三
荷爲手形	四、五五四	△七三三
合計	一、一九三、〇三五	九、五九二

戰鬪經過
十八年春太行作戰

敵屍、捕虜一萬五千
孫殿英以下多數投降

【山西南部太行山脈〇〇前線五日同盟】南部太行山脈一帶に展開された十八年春太行作戰においてわが精銳部隊は去る四月廿日作戰開始以來五月四日までに敵屍、捕虜一萬五千の輝かしい戰果を舉げ、さらに第廿四集團軍の基幹部隊たる新編第五軍々長孫殿英以下多數の敵首腦者の投降を見、かくて第廿四集團軍は殆ど潰滅するに至つた、以下今次十八年春太行作戰の戰鬪經過を展望する

一、敵の包圍圈完成、陣地深く蟠居する第廿四集團軍の蟠居する山西、河北、河南三省境の敵各據點即ち劉進の第廿七軍の據點陵川、馬法吾の第四十軍の林縣、孫殿英の新編第五軍の臨汾地區に對し必殺の大包圍圈を完成すべくその企圖を秘匿しつゝ夜間を利して行動を起したわが綜脚精銳部隊が月明も冴え渡る四月廿日夜半を期して一齊に猛進擊を開始し、太行山脈の峨々たる山嶽を踏破、山西南部より進擊した東進部隊は廿日夜早くも第廿七軍及び八師を粉碎して省境を突破、敗敵を急追しつゝ迅速果敢な進擊を續け、また山西東南部の〇〇より數縱隊となつて行動を起した精銳部隊は廿一日早くも第廿七軍の牙城、陵川縣城を奪取して第四十五、第四十六師の司令部横水鎭を奇襲、第四十師を擊破し、山西省南部の包圍圈を縮小、一方京漢線北段方面から相呼應して京漢線破壞より遮斷せるわが精銳部隊は省境突破部隊と一齊に進擊した、廿一日には早くも第四十軍の據點紫火鎭周邊の敵司令部を擊滅し更に第廿四集團軍司令部所在地、三井村、關界村などの敵據點を殲滅しつゝ敗走する敵主力を臨汾盆地に追ひつめ、山西省方面から進擊した各部隊もまた廿一日いづれも省境を突破し北進部隊と相呼應して敵大部隊を臨汾盆地に追ひつめ、馬坊北上部隊は好餌ごさんなれとばかり新編第五軍を捕捉殲滅、かくて省境一帶に完成されたわが軍の三角包圍陣は臨汾盆地を中心として急速に壓縮され、地上部隊に協力したわが陸鷲部隊の猛爆と連合部隊の猛攻擊と相俟つて敵第廿四集團軍は大混亂に陷り廿一日夕刻に入るやわが地上部隊は隨所に敵を捕捉し、壯烈な肉彈突擊による殲滅戰を展開したのである

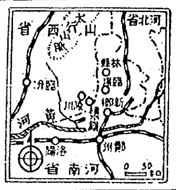

二、新編第五軍長孫殿英の投降 わが鐵壁の包圍圈内にあつた第二十四集團軍、新編第五軍長孫殿英はわが猛攻擊に耐へかねて廿四日つひにわが軍門に投降した、孫殿英の投降は今次作戰において特筆大書すべきで、孫の投降によつて今次作戰は有利に展開され、わが鐵壁下に彷徨する敵軍に致命的打擊を與へ、敵將領が續々投降する機運を釀成して敵陣潰滅の端緒をなしたのである

三、作戰最終段階、廿三日夕刻より臨沂北方の田家井周邊に敵主力約二萬を完全に包圍したわが諸部隊は敵を徹底的に殲滅して敵遺棄死體四千餘に上る戰果を舉げ、同地周邊に殘存する敵一部々隊に包圍せしめわが主力は廿五日午後一齊に反擊、風雨しの殲滅戰を展開、一部隊は第廿七軍、第四十五師を東南地區に捕捉、また一部隊は廿四集團軍本部及び第四十軍の潰走部隊を猛追して戰果を擴大、他の一部は臨沂北方廿キロの潤家莊において馬法吾の第四十軍に對し猛烈な手榴彈戰を演じ同軍の襲校隊長侯如霖少將を捕虜とするなど天嶮を踏み越え敗走する敵を隨所に全滅し、廿六日夕刻までに敵遺棄死體三千、捕虜七千の輝かしい戰果を舉げた

四、東姚集と紫火鎭占領、わが軍の猛攻に第廿四集團軍が最後の牙城としたトーチカ部落東姚集と紫火鎭の攻略戰は大東亞戰下再び迎へた天長の佳節廿九日の拂曉を期して展開され、わが精銳部隊は決死的肉彈突擊をもつて敵が不落をもつて誇る二つの牙城に殺到した、紫火鎭は第二十七軍長劉進が黄河南岸に逃亡せんとする唯一の敗走路であるだけに敵は同地帶周邊に數線のトーチカ陣地を構築し、また東姚集は第四十軍最後の運命を決する地點だけにこれまた岩山を利用して堅固な陣地を築き頑强な抵抗振りを見せたがわが空陸よりする猛攻に東姚集は、卅日夕刻完全にわが軍の手に歸して敵遺棄死體一千四百、捕虜五十、兵器彈藥多數を鹵獲する戰果を舉げ、また陝川南方二百五十キロの焰の燃え盛る敵陣へ突入、わが地上部隊の肉彈突擊によつて奪取されたのである

五、鐵脚部隊の勞苦、今次十八年春太行作戰が展開された山岳地帶は河北の屋根といはれる標高三千餘メートルに達する嶮岨である、わが精銳部隊は敵を殲滅する前にこの自然を克服しなければならなかつたし、加ふるに一寸先も見えないほどの黄塵と飮料水の不足で勇士の勞苦は筆舌に盡くし難いものがあつた、この自然の頑敵に對しわが精銳部隊は陸鷲部隊の協力を得て糧食、彈藥を空から補給し敵の夢想だにしなかつた山岳縱斷作戰を敢行、中原會戰以來稀にみる大戰果を舉げナポレオンのアルプス越えにもまさる皇軍ならではの困難な作戰をなし遂げ、勇士達は千仭の峽谷沿ひに棧道造りの進擊路を愛馬の手綱を握りしめ、岩角に砲車がふれて愛馬を地獄へ呑まれた勇士は愛馬の名を呼んで必死となつて救助作業をつゞけ、また勇士達は馬の呼吸を測る飮料水を得るため一千メートル下の谿谷までかけ降りるなどの勞苦をつゞけ、陸鷲部隊また烈風を衝いて地上部隊を誘導し、空陸一體の協力によつて完璧的に包圍殲滅の完成に成功したのである

六、作戰の成果 今次作戰により蔣介石が河北における輸番出陣の基地として山西、河北、河南省境一帶を治安地區に收め重慶政權に一大痛擊を與へ、國府の參戰を契機として敵が宣傳した中國よりの日本勢力驅逐の逆宣傳を粉碎し、新たに中國の建設を推進するわが聖戰の本領を遺憾なく發揮し、同地區の苛斂誅求に泣かされてゐた數百萬の民衆は初めて接した皇軍の威容に感喚、感激の目を瞠つた

硅藻土
旭工業商會
（釜山府大橋通一丁目）（電話四三五五番）

本社寄託献金
國防獻金 （五日受付）

【陸軍】五百圓京城府元町二丁目酒井喜之助▲五十圓京城府南米倉町三五入田良子四圓三十二錢京城孝昌國民學校金井光一【海軍】五百圓京城府元町三丁目酒井喜之助▲百圓京城府昌成町二七倉田彰夫▲五十圓京城府南米倉町三五入田良子▲十六圓十二錢仁川博文國民學校五年二組一同▲四圓十四錢京城府山手町第四組第一班

恤兵金 【陸軍】▲百十二圓六錢仁川田中工業株式會社監延部員一同▲仁川田中工業株式會社仁川工場武本泰三▲五圓黄海道谷山郡新坪國民學校一同

累計【國防獻金】八十九萬千百十五圓九十六錢【恤兵金】二十三萬五千百七十錢

總合計百十二萬六千二百八十六圓卅六錢

【文錢】四二一枚京城府山手町第四組第一班長外【外貨及文錢】五七枚仁川商業生徒一同

有價證券保有 四月末現在の京城組銀有價證券保有高は廿一億三千七百二萬八千圓にして月央に比し九千六百十四萬六千圓、前年同期比五億四千八百卅九萬八千圓とそれ〴〵著增を示した

株式市況 （五日後場）

朝取短期

銘柄	大引	高値	安値
高周波	三〇・五	三〇・五	三〇・三
東拓金	―	二七・〇	二七・〇
岩村	六四・九	六五・〇	六四・二
朝機械	―	六八・五	六八・五
小林	七九・三	七九・三	七九・〇
製鍊	―	二六・四	二六・二
鐘新	七六・六	七六・六	七六・四
マグネ	三四・九	三五・〇	三四・九
三重新	六三・八	六三・八	六三・八
大引	三・四分		

大株短期

銘柄	大引	高値	安値
鐘新	七六・三	七六・三	七六・〇
鐘紡	一三三・三	一三三・四	一三三・一
東紡	一四九・九	一四九・九	一四九・七
日石	七四・四	七四・四	七四・四
日立	九一・〇	九一・二	九一・〇
帝人新	―	七三・二	七三・〇
郵船	九一・七	九一・八	九一・六
商船	八二・四	八二・四	八一・八
三重工	九三・四	九三・四	九三・三
神戸鋼	九〇・七	九〇・七	九〇・七
大引	二・五七分		

東株短期

銘柄	大引	高値	安値
郵船新	七七・一	七七・二	七六・七
三重工	九三・五	九三・五	九三・四
鐘新	七六・四	七六・四	七六・一
帝人新	七三・二	七三・二	七三・〇
日立	九一・三	九一・三	九一・二
鋼管	六九・七	六九・七	六九・六
日石	七四・〇	七四・〇	七三・八
大引	二・四四分		

隨想錄

戰時食糧の確保とその增産を目標として農村何を爲すべきかといふと、農村を向うするかといふことが論ぜられる▲都會に於て比較的豐富、やゝ自由な生活を營む者の眼から見ると、農村には幾多の問題があるとき、農民それ自身に求められるやうだが、農民それ自身は望まず、求めず孜々として働いてゐる▲肥料が欲しい、修養の機會を得たい、貯金も持ちたいと云ふのは、どれ一つとして自己を中心としての要求ではない。立派な作物を得る爲に、よき農夫となる爲に、それだけのものを希つてゐるのだ▲もし農村の氣風が亂れてゐたり、思想が衰へてゐたりするのであつたら、今日の如く立派な人物が日本に生れては居なかつたであらう▲政治家、學者、技術家など、農村に生れた人が多いが、殊に忠誠なる軍人の故鄕は多く農村であつて、九軍人、十勇士の場合に見ても、それはよくわかる。茲でも農は國の基であるといへるのだ▲質朴に育てられた都會の子と、農村に育つた自然兒とを比較すれば、一方は纖弱である。一方は才氣があり、一方は素朴である。だが、乏しきを憂ふることなく成長した者が、剛氣と闘志を持つて、變ふ餘地がない▲中江藤樹の母が、愛兒に辛い教訓を與へた一擲話は、農村の母全體の行ひであると考へてい〻程に、よく錬成して"皇國の農民"を育てあげたとも考へなければならぬ▲ねがはくは農民を鑛山の戰士と同じに待遇して、昨日の元氣を盛返させる爲にいゝ娯樂を與へることは貢獻に報へてほしい▲それから、都會人が感謝の心を忘れず、これを表明する爲に、一粒の米も麥も大切にすることだ。農民はそれで滿足するのだから。

文化
東亞の使命
武者小路實篤 【3】

東亞の使命は、先づ第一に米英の手から解放されることから始まる。それは世界の人種が各々その所を得て、自己の文化を造り出す使命を自覺させることを意味する。この地上に人種的に侮辱されていい人種はないのである。

文化の遅れてゐる人種は敎育される必要はある。個人的の優劣は已むを得ない事實として認めなければならないが、人種的輕蔑は、我等は侮辱されたる人種の一人としてその不合理を先づ米英に知らせ、その反省を强ひるのである。

彼等が物質文明で一歩進んでゐた時のあることは事實だが、しかしそれは人種的に彼が優秀だつたからではなく、我等が世界の文化を取り入れることが、いろ〳〵の事情で少し遅れただけである。人種的の優を誇へる時、我等は彼等に優る處が多々あるのである。このことは他のことでは、僕にははつきりしたことはいへないが、美術史上では、はつきり言へる。

この世で何が一番露骨にその國民性を語るかと云ふと、美術である。美術は一見してその正體を見せる。そしてその國の全體の美術を見ることは、殊に美術館を所有してゐる國では簡單なことである。

そしてこの世界で一番傲慢な性質をあらはしてゐる畫をかいてゐる國は英國である。英國に澤山ある肖像畫は無内容で傲慢な感じを與へる肖像畫その他の國で見たことがない。精神的な感じは何もなく、家柄とか、身分とか以外は何も感じさせない傲慢そのものゝやうな肖像畫、凡そ不愉快な肖像畫を有する點で、英國は世界一である。

英國人の根性がそこに最もよくあらはれてゐる。英國でもウイリアム・ブレークのやうな尊い畫家も一人はゐるが、これは英國らしくない畫家であり、一般からは認められてゐない例外的な存在である。

米國の畫に至つては殊に哀れである。精神的に優れた何ものもない。達者な點が目立つ淺薄な感じの畫が彼等の中では最大の尊敬を拂はれてゐる。

日本の光琳一人に匹敵する文化人は求めることが出來ない。日本では光琳以上は十何人はゐる。殊に、中國には優れた畫家が實に澤山ゐる。西洋だつてイタリー、フランス、ドイツ、オランダにはゐる。しかし英國には三ちよつといゝ人はゐるが、それも精神的に別に深いとは思はれない（ブレークだけは例外である。しかしブレークに優るとも劣らない畫家は東洋には何十人とゐる。日本でも弘法大師や雪舟や大雅堂等がゐる）

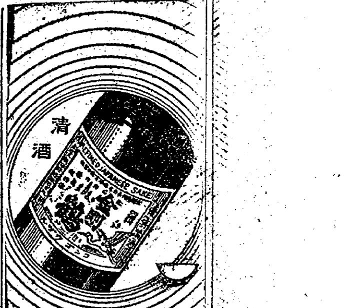

不連續線
處分方法

ある會社のある重役のところへ、挨拶に行く要件があつて、そこの給仕に案内され、その重役の机の前に通されたが、見ると、机の上には、何十枚とも知れぬ誰かの名刺が、金屬製の名刺さしにぶすりと刺されてゐた。

自分が今出した名刺も、やがては同じ運命をたどるのかと思ふと、妙な氣持になつたことは勿論である。

名刺の處分方法は勝手でも、せめて、見えぬところで處分して貰ふ方が氣が樂である。

新映畫評
くもとちゆうりつぷ
松竹作品

☆……松竹作品『くもとちゆうりつぷ』ミツキーマウスやベティ・ブープの漫畫映畫に敵產の烙印が押されてから中華映畫の長篇漫畫『鐵扇公主』とかわが國で作つたものも二三あるにはあつたが質的量的に問題でなかつた

☆……そこに『桃太郎の海鷲』とこの『くもとちゆうりつぷ』が登場したわけだが、二作共に日本的な新技術開拓の曙光をみせてゐる點、かなりの宿題は殘したにしても意を强くせざるを得ぬ

☆……原作は横山美智子、小さなものゝ世界をとり上げ、その美しい無限のひろやかな世界を巧く描き、兒童向に自然界の鏡畫を敢へてゐるが政岡憲三（脚色、演出、撮影）の獨特な技術、纖細な神經は藝術的感覺を多分に發してゐる、弘田龍太郎の音樂は畫面より多少先を走り氣味だが簡潔な曲である

國風會選歌 遠山英一選
題『水邊蛙』

竹村 龍昆
蒼雨にこもりて一日過しけりいけの蛙のなく音きゝつゝ

花田金之助
なつかしき聲ならねども遠夜のさはへの蛙すだかたくして

中島 貞信
池水にちりうく花をかつきつゝうたよむ蛙みやひやかなる

文化だより

◇金村龍濟氏（詩人）五日午前八時京城驛發東上、九日頃歸城の豫定

●光明生活と 心靈術
◇音から一種の不思議現象と奇蹟が出る。それは今日の心靈術の秘法に從ふものである。
◇新しき心靈術の秘法に從ひ現實に開拓して運命を開かせる
◇靈の迷信に非ず、科學的に合理的に出現する新心靈術法です
◇實際に於て十五年多數會員の實驗に徵しても明かであります。
◇○○○物質化（心靈術）○○念力治病術 ○○念寫術
法今回右普及のため『靈術秘法』實驗試驗あれ 至急申込み
大阪市住吉區阪南町二
印度哲學院

積極的强壯劑
ビクラ
ブタバツ
心身改善の推進力
從來の榮養强壯劑は第二次的なるに反し、ビクラは積極的に身體の衰弱狀態に活力を與へ各機能を根本から積極的に活動させる綜合作用をもつ理想的な强壯劑です。
ビクラにはアルジモン、燐、コラエキス、ストリヒノス、マンガン等の重要榮養素が學理的に配合され、是等の成分が協同的に作用し迅速に目覺しい治療效果を發揮します
實業家、事務家、著作家、研究家、產業戰士、學生、スポーツマン等精神的、肉體的の勞務家にとつてはビクラこそ健康保持の必要缺くべからざる强壯劑です。
（適應症）心身の過勞・神經衰弱・食慾不振・結核腺病質・新陳代謝障碍・榮養不良・精力減退・視力減退・四肢冷感・重病後及び手術後の恢復期
國內藥價 液劑 二五〇瓦 金二圓五十錢 一瓩 金七圓八十錢 錠劑 百八十錠（約廿日分）金二圓
（全國一流藥店・各デパートに販賣す）
特約店 （大阪）武田長兵衞商店 光榮商會 高橋盛大堂 （東京）小西新兵衞商店 鳥居商店
發賣元 岡山市栄町 株式會社 林源十郎商店

登記公告

[illegible]

第二期決算公告
貸借對照表（昭和十八年三月三十一日現在）

[illegible]

不動產株式會社

行け南方共榮圈へ大陸へ
大日本海外青年會

時局ニ適應スル金管樂器ナル音樂教育
音樂
無比ニ優秀ト歴史ヲ誇ル樂界ノ一
忠勇印軍隊ラツパ
ブラスバンド
樂器全般ノ御仕入ハ
小賣業者ニ限リカタログ呈

大阪市浪速區日本橋四丁目
中井樂器販賣株式會社

喘息 氣管支 咳と痰に
喘息藥 ひろ
發作の時 咳嗽の時 用心の爲 一服
一圓・三圓・五圓
東京市下谷區御徒町三の九〇
本舖 栗原製藥所
振替東京六九一一番

御容を御間近に
感涙に咽ぶ國境の半島民衆

【村岡特派員謹記】の暮靄麗らかな陽光に映え、新綠萌ゆる國境道平北路を榮光に輝く御召列車は驀進するあひだに、畏くも滿洲國皇帝陛下には總督朝鮮半島の躍動する風物を賞でさせられつゝ、五日の端午の節句に由緣を結び、沿道の奉迎者竣登にひれ伏すうちを、決戰下日滿重要産業生産陣の源泉をなす鴨綠江水豐發電所御視察に御車を進めさせ給うたのである

榮光の御召列車は六輛編成、パシシ六五型機關車は入念の點檢なつて快調、日滿兩國旗を交叉して春風に靡めきつゝ進む、機關車に次いで御召車は巧緻を極めた鮮滿の鐵作になる特別車である、唐草模樣の緞錦で緣取つた御展望室にはペルシヤ模樣の絨毯が敷きつめられ、燦花の盛花一瓶が配されてあると洩れ承はる、續いて張國務總理以下滿洲國側扈從員が控へる一車輛、次が朝鮮側接伴員の車輛で續く車輛は小磯總督、板垣軍司令官、後藤鎭海警備府司令長官が控へる特別車、後尾車輛は警備車に當てられ、歡喜を爆發させ御召列車も快的に京義線より滿浦線を御經由、鮮滿兩國親睦の交誼も固く一路世紀の驚異を秘めて御待ち申しあぐ水豐へ向ふのである

悠久幾千年、絕ゆるなき鴨綠江の奔流を堰き止め日滿協同の近代科學と卓拔せる技術をすぐつて築きあげた巨大なる近代産業經濟の原動力たる水豐發電所は、この日無上の光榮に輝くのだ、決死の望樓に戰つた武裝の國境警察官、婆も銃執り感激した想ひ出、いまは早や過ぎし日の夢、鮮滿一如にけふ新紀元を劃して皇帝陛下の御臨を仰ぎ、溢誠を御間近に拜す國境半島住民の感激はいかばかりか、思へば榮光にあふれた歷史的な五月五日である

……◇……

御召列車が鴨綠江の鐵橋を過ぎ新義州を越えると御間もなく、御接伴申しあげる大島京城地方鐵道局長、太田平壤憲兵隊長、日笠平北警察部長、久保田朝電社長にそれぐ車中拜謁を仰せつけられた驛頭奉迎申しあぐる南市、車輦館、宣川の各驛を御通過、枇峴驛を過ぎさせられし頃小磯總督の言上する沿道の御說明を御熱心に御聽取あらせられ、車窓に堰接する風景を親しく御賞覽あらせられた春風を孕んだ鯉幟が歡喜に感激のいゝ尾をはねる、翻めく沿道各戶の國旗、堵列し萬歲を奉唱する一隊、また一隊は手に手に小旗をかざして歡呼申しあげる、野良に働く農夫たちも耕す手を休め遙に御召列車を拜し恭々しく拜禮するのである、次いで錦城を過ぎるころより久保田社長の言上する水豐發電所工程を一々御熱心に聞召されるうち、正午となれば皇帝陛下には小原巡狩主務官の御案內にて畏くも御獻饌を捧げ遊ばされ、午後零時五分御疲れの色も拜せられず鴨龍通役、同建設所長等奉迎のうちを水豐發電所驛に御安着遊ばされたのである

……◇……

いま半島に畏くも御車を迎へ參らせて感激も一入深く、切々と迫るものは鮮滿一如の固き楔の數である、過ぐる昭和十一年十一月廿九日南前總督が時の植田關東軍司令官と圖們に會見を遂げてより、鮮滿の交誼は日に敦く、鮮滿一如の大旆のもと諸施策の交流とともに、特に關東軍司令官、張國務總理、熙宮內府大臣、臧參議府議長はじめ滿洲國側首腦者相次いで來訪あり、十六年四月南前總督また訪滿、交驩愈々深くして鮮滿鴨綠江共同技術委員會の設立、國境架橋協定、鴨綠江及び圖們江發電事業發電交換あり、越えて大東亞戰下十七年の初頭には鮮滿連絡會議の實現を見るなど、大陸經營の強化はまさに鮮滿一如に花を咲かせ次いで小磯總督、板垣軍司令官を迎へ由緣深き在滿時代の抱負經綸は着々と實を結び、こゝに大東亞北方經濟圈の確立となり、物資交流、互惠開拓、電力需給、綜合的國土計畫など政治經濟の協調は大いにその實をあげつゝあるのである、こゝに輝く御臨を仰ぎ奉る感激を讃へ奉り鮮邦の興隆を誓ぎ、提攜一環となり大東亞戰完遂への邁進を誓ふのである

御車拜し萬歲奉唱
この日この時、新義州の感激

【新義州電話】御鹵路を朝鮮に取り遊ばされ水豐御視察に赴かせられる滿洲國皇帝陛下には、五日午前六時卅分安東驛御發の御召列車にて一路世紀のダムの聳音轟きわたる水豐へと御車を進めさせられたが、この朝新義州では、十三萬府民曉闇の午前五時とけふに早くも奉迎陣を布いて御通過の時を今や遲しと赤誠こめて御待ち申上げる

驛構內には國民服に儀禮章の威儀を正した各官公署長はじめ官民功勞者、滿洲國關係高官、大日本婦人會幹部など八十餘名が堵列、沿道廣場には國民總力聯盟代表者學校生徒、兒童、靑訓生、在鄕軍人、婦人會員など七千餘名が手に手に日滿兩國旗を翳しつゝ列を正し、けふの光榮に歡喜の瞳を輝かせてゐる

東天に旭日照り初める六時卅六分、御召列車は鮮滿の紐帶鴨綠江の鐵橋を過ぎ、靜けき朝空に、こだまする汽笛一聲、鐵輪の音も靜かに新義州驛を御通過遊ばされたこの日このとき、歡喜と感激に打ちふるへる奉迎者一同は襟を正して恭しく最敬禮を行ひ、御鹵路の御安泰を祈念、大東亞の果までも轟けと皇帝陛下の萬歲を奉唱、帝の極まりなき御鹵駕を祈念し奉つた、かくて朝鮮に御初めての御步を印せられ給うた皇帝陛下には百八十萬道民奉迎裡に車窓に映りゆく沿道の半島風景にも深の深き御心を止めさせられつゝ定州驛經由、一路水豐へと向はせられた

全心全靈を打込んで運轉
光榮の機關士渡邊金次郎氏謹話

光榮の御召列車運轉本務機關士は平壤機關區技手渡邊金次郎（安東定州間）定州機關區技手高松貫（定州－水豐間）同武繩（定州－水豐間補助機關車）三氏であつたが、無事大任を果した渡邊氏は感激を謹んで語る

今回滿洲國皇帝陛下水豐發電所御視察に際し、御召列車機關士の大役を仰せつかりまして無事その大任を果すことを得ました鐵道に入つて三十有二年、今回ほど光榮に感動したことはございません、謹みてリーバーを引き、靜かにすり出した瞬間から、たゞもう全心全靈を打込んで運轉に當つたのでございますこれ偏へに上司の御指導の賜でありますとゝもに、全從業員擧げての至誠協力の結果でございます、この光榮、この感激を全從業員とゝもに永く久しく銘記し益々鐵道報國に邁進する覺悟であります

鐵傘下豆力士敢鬪

【東京電話】『のこつたのこつた』がらんとした大鐵傘に豆行司のはち切れんばかり元氣な掛け聲が響く、尙武の節句、けふ五日初日より五日も早く國技館では張出し夏場所取組が催された、取組の時間制限などではみ出した前相撲、本當の十五日分をけふから三日間で片付けようといふのである、午前九時冴えた檜の音とゝもに未來の橫綱、大關を目指すザンギリや惹姑頭の豆力士の敢鬪が十數番展げられた

天覽に輝く戰技
尙武の大內山に馬術繪卷

【東京電話】馬術御覽の恩召も畏き宮中御恒例の御催し陸軍將校天覽馬術は端午の節句の五日午後二時から畏くも天皇、皇后兩陛下の臨御を仰ぎ奉り、新綠滴る宮城內舊本丸跡馬場で盛大に舉行された、この日晴れの會場は爽風爽かにわたり樹々の綠滴るばかりの鮮かさの裡に騎馬の颯爽たる一入雄壯の氣を加へる頃

平川門外に勢揃ひした百六十餘名に上る晴れの出場將校は午後一時過ぎはやる駿馬の手綱捌きも鮮かに主馬寮馬場より會場に參入

これより先、會場東側の小高い堤上にしつらへられた玉座を中心にして光榮の陪覽を差許された阿部、井上、岸本、本庄、西尾各大將、安田、寺本、畑、櫻井、大田各中將ら各將星に松平宮相、木戶內府、百武侍從長、蓮沼侍從武官長ら扈從、皇后宮大夫以下宮內官ら相ついで參着、奉迎定めの位置に着けば三笠宮妃、東伏見宮妃、久邇宮大妃、朝香宮、李王妃、李鍝公妃、李鍵公、同妃各殿下にも御參着あらせられ奉迎の御位置につかせ給うた　天皇陛下の出御に先立たせられ、良子皇后陛下には御淸楚な御洋裝を召させられ、三井皇后宮大夫御先導申上げ、吳竹寮東御庭口發御、畏くも御徒步にて本丸跡馬場に御步を運ばせ給ひ玉座御左前の階下に立御あらせられた

畏くも天皇陛下には同五十分御眞姿に大勳位、功一級金鵄勳章各勳章御佩用、御愛馬『初雪』に召させられて內苑門發御、尾形侍從武官御先導申上げ蓮沼侍從武官長、城戶車馬監、百武侍從長以下扈從のもとに御着御、皇后陛下には玉座にお迎へ遊ばされ、天皇陛下は玉座前陛下にて下御させられ玉座に御着遊ばさせ給うた

ついで、皇后陛下には玉座の御左天幕の御座に着御、各皇族殿下にも御席に着かせ給へば、午後二時蓮沼侍從武官長は恭しく御前に參進、馬術開始の言上するや、すでに馬場に入場の第一番騎手杉田光雄大尉、岡部直三郎の各大將は木村兵太郎中將の四將軍は直ちに奉迎位置から御前に參進、恭しく敬禮ののち各個騎乘に入り絢爛たる天覽馬術繪卷を繰展げる、光榮に勇む參加將校は握る手綱に緊張の色も漲く嚴次各個旋地馬場騎乘をはじめ高等馬術がつぎつぎと御前に展開され兩陛下には一々御興深に御覽あらせられる

第八班の乘馬格鬪では賀田少佐指揮の白組、信吉大尉指揮の紅組各七騎士が面、胴、小手に身を固め袋竹刀を手に手に御前に對陣、兩軍入亂れての壯絕痛快な乘馬戰に砂煙を蹴る、蹄鐵の轟き人馬一體となつて猛進、馳せ違ひざまに打ち合ふ壯觀が綠に映ゆる場内を壓してさながらに戰國の繪卷を偲ばせる、つゞく十一班では松井誠之助中佐以下騎兵部隊より拔きの名手七將校が障碍飛越えの妙技を展開、御前間近く馬の背よりも高い障碍を次々と飛び越える絕技が人馬一體となつて飛躍する逞しい躍動美を描き出す、ついで十二班賀田少佐以下より拔きの達人十四將校が畝兒の絡を締めて武裝頭々しく出場、天覽馬術の最後を飾る馬場馳地騎乘が實施される、廣場から松林を拔け丘を越え、巖坂を下り障碍を飛び猛獪無限の威容が繰展げられると見るや馬場所々に設けられた假標目掛けて猛進、御前間近く日頃の鍛錬を展開する光榮に勇む騎人馬諸共エーイ、ヤーの雄叫びも鋭く、忽ち馬上より假標を斬り落し凄絕なる實戰の一瞬を偲ばせた

かくて滯りなく各演練種目を終了

天皇陛下には諸員奉送裡に同三時三十分同會場發御、御愛馬『初雪』の御手綱捌きも御鮮かに御乘馬御還幸、ついで皇后陛下にも還啓あらせられ、こゝに尙武の大內山を飾る天覽馬術の豪華繪卷の幕を閉ぢた

輝く天覽馬術試合の乘馬格鬪＝電送

鮮滿重工業の心臟部
光榮に輝く水豐ダム

【水豐電話】滿洲國皇帝陛下の御臨を仰いだ水豐發電所は鴨綠江河口より上流約百二十キロ、新義州より約八十キロ上流の平安北道朔州郡九曲面水豐洞にある發電所で、堰堤は朝鮮江岸より滿洲國寬甸縣碑國子滿江岸に跨り、鴨綠江の本流を締切つて築造され、水電界に於ける世紀の壯舉と稱されてゐる

工事は昭和十二年秋着工、この間大水害、資材難その他の諸障碍を克服、二億の巨費と四ケ年の歲月を費し科學の本の人智と機械力を總動員し■同十六年末完成した世界一の發電能力を誇る大發電所である

水豐ダムによつて出來上つた人造湖水面積は三百四十五平方キロで世界の人造湖としては二番目、日本の大湖中では琵琶湖に次ぐ廣さを持つてゐるが貯水容量は百十六億立方米でこの天文學的貯水容量から發電される電力は○○萬キロワツトに達し、朝鮮は勿論、南滿重工業地帶心臟部として戰ふ滿洲國産業に重要な役割を果してゐる

奮起せよ指導者
總聯評議員會席上　田中副總裁訓示

十八年度の實踐方策を具現し決戰下に即應する强力なる總力運動を展開せんとする朝鮮聯盟機構改革後最初の評議員會は、五日午後一時から本府第一會議室に開催したが、開會劈頭、田中總聯副總裁は次の如き訓示をなした

本日茲に各位の會同を煩はし朝鮮聯盟機構改革後最初の評議員會を開催して總力運動今後の方途に關し所懷の一端を申述ぶると共に各位の豐富なる體驗に基く意見を聽取する機會を得ましたことは誠に欣快とするところであります、顧みますに總力運動は初め精神總動員運動として展開以來茲に五年有半、其の間當局政治と表裏一體の關係に於て半島民衆の啓發指導に、總力の結集發揮に相當の成績を舉げ來つた事は事實であるが、大東亞戰爭の進展に伴ひ一億鐵石の團結に依り、眞に盡忠より盛り上る一大愛國運動の新たなる展開を强く要請さるゝに到つたので昨年十一月總力運動の中核體たる朝鮮聯盟事務局を改組してこの運動に專念する民間人を登用し陣容を一新して强化を圖り決戰段階に相應しき眞に效果的な運動の推進を展開した次第であります

爾來六ケ月本聯盟は總裁閣下の施政の根幹たる國體本義の透徹、道義朝鮮確立を目標とし鋭意運動本來の使命達成に力めつゝあるのであるが時局の緊迫と民心の趨向に察すれば未だ運動に十全の效果を擧げるに到らず其の實踐徹底の手段に於ても工夫改善の餘地なしとせざる現狀にして總裁閣下が年頭に於て本年こそは道義朝鮮確立の理念を實踐に徹底具現すべき秋なりと强調せられたことに鑑みまするとき聯盟當局に於て今後の運動展開に付更に數段の奮起と精進を要することを自覺するところである、併しながら斯る國民運動に成果を收め眞に盛り上る民衆の發剌たる活動を醸出せしむることは一に指導者その人を得るや否やに係るのであつて指導者たるもの先づ皇民としての自覺に徹し不斷に修養研鑽を積むにあらざれば凡百の施設計畫も遂に無きに等しいのである、半島二千五百萬の同胞をして眞に日本的道義の自覺に立ち魂の底より『國ちてし止まむ』の國民的熱情を沸騰せしめんとするならば何を措いても先づ指導者が不斷の自己鍊成に依り自ら皇國臣民たるの信念を涵ひ壯擧を一身に獻ぐる底の高邁なる識見と不拔の決意を固むることが先決である

就中總裁閣下が先般の理事會に於ても力說せられた如く指導者中でも特に直接大衆に接觸する此度より顧擾し收監すると思はれる一身一家の利害得失に汲々たるが如きものがあれば聯盟運動は實に國家的意識を缺き徒に人を得ず國家的意識を缺き徒に事を以て官僚的に流るゝことなくするものである、愛國班長に其の使命を制する重大なる關係を有する、各位は聯盟機構に於て重要なる地位を占められ其の一舉手一投足は民心に至大なる影響を及ぼすのであるから率先垂範せらるゝと共に民衆の指導に盡瘁せられ又聯盟下に於ては愛國班の組織を有せられる所以に於ても常に愛國班長の錬成を促し以て半島の聯盟員一人殘らず勝保相の愛國班長の人物の良否は總力運動の消長に即應すべく本聯盟は義勇奉公の皇民的自覺の滔々として全鮮に漲溢するやう格段の御努力を一切望する次第である

御承知の如く今や帝國は必勝の意氣を喚ひ、國家の總力を集結して戰ひ抜けて居るが此の勝利を決定するものは本年に於ける戰力增强の成果如何である、斯る決戰の新局面に即應すべく本聯盟は義勇奉公の皇民的自覺の滔々として全鮮に漲溢するやう格段の御努力を一切望する次第である

就中本評議員會に提示した昭和十八年度運動要綱を策定し運動の二十一目標を道義朝鮮の確立、皇民の鍊成と決戰生活の確立、必勝生産力の增强、徵兵制度實施準備の五點に置き積極果敢なる運動の完遂に邁進せんとする決意である、評議員各位に於ても以上の趣旨を領せられ本聯盟運動を眞に各位自らのものとして愛護し飽くなき熱意ある理解と關心を以て運動を推進せられ總力聯盟の眞髓を發揮する樣一層指導誘掖に力められむことを念願して止まない次第である

何糞！捨身の戰法
敵空母團忽ち潰滅
〇〇兵曹語る

偲ぶ一年前・珊瑚海々戰

【〇〇基地にて五日同盟】昨年五月七日の珊瑚海々戰は滿米英海軍の合作になる未曾有の大空母集團を一擧に潰滅させたのみならず彼の南太平洋における敵力を徹底的に低下させたのである、敵はこの日米國戰艦カリフオルニヤ型（三三〇〇〇トン）および米空母サラトガ型（三三、〇〇〇トン）同ヨークタウン型（一九、九〇〇トン）を擊沈され、英戰艦ウオースパイト型（三〇、六〇〇トン）英甲巡キヤンベラ型（一〇、〇〇〇トン）ほか驅逐艦一隻を大破され飛行機九十八機を失つた、しかし珊瑚海々戰に際し必ずしも敵は楽観はれたのではなかつた、わが方の小型空母未帰還機卅一機の尊い犧牲は、自ら凄絕な近代海戰の模樣を彷彿とさせるのであるが、やがて迎へる第卅八回海軍記念日を前にめぐり來る同海戰の想ひ出を當時身をもつて攻擊に參加した〇〇兵曹の擊戰に聞かう、〇〇兵曹は支那事變に東奔西走四十一回の記錄をもつ海鷲で大東亞戰爭には比島、蘭印方面の爆擊行に參加數度か死地に遭遇しつゝも奇蹟的に生還して來た歴戰の勇士である

五月六日の拂曉〇時〇分ツラギ、ガダルカナル島方面を哨戒中であつた友軍機から『敵機動部隊見ゆ』の報告に接した〇〇基地では攻擊機の群が相次いで砂塵を蹴つた、敵擊滅の意氣に燃える海鷲は傷つく蒼空の雨を冒して進擊したが、スコールのため視界きかず遂に飛行〇時間ののち捜索を斷念し涙を呑んで基地に歸りその夜は魚雷を抱いたまゝまんじりともせず一夜を明した

明くれば七日早朝、前日に增すスコールのために珊瑚海一帶の海上は眞つ暗であつたが、今日敵を捕捉せねば同方面に在る我特任務をもつて航行中のわが部隊とぶつかり攻擊される懼れがあるので是が非でも發見せねばならぬ、海鷲たちは唇を嚙ひ締つて暗夜のやうな海上を隈なく索敵した

九時卅分であつた、重なる層雲の切れ目に黑い艦影の炸裂するのが見えた敵の高射砲彈である、わが爆音を聞いて盲射ちの彈幕を張りめぐらしてゐるのである、敵は自分からその位置をわが海鷲に告げたのだ攻擊隊は一瞬翼を翻へして敵艦目掛けて降下した、見よ、カリフオルニヤ、ウオースパイト、キヤンベラを主力に輪型陣をとりつゝ進む敵艦隊の航跡…〇〇兵曹などの編隊は敵の巨艦目掛けて突つ込んだ、物凄い彈幕をかいくゞりザク航法をとりつゝ進む敵艦隊の航跡…〇〇兵曹などの編隊はそのやうに流れて〇〇兵曹の下半身をずぶ濡にした、敵艦はぐんぐん迫る、愛機の翼をかすめて一番機が敢然と米戰艦カリフオルニヤ型目掛けて魚雷に移らうとした時である敵高角砲彈が一番機の附近に炸裂し忽ち機は火を吐いた

あゝ自爆

次の二番機はカリフオルニヤ目掛けて敢然と魚雷を喰せた、敵戰艦は猛爆を起して轟沈した、畜生〇〇兵曹は續く二番艦ウオースパイト型目掛けて攻擊した、敵は主砲までも動員して水平射擊に必死だ、敵の彈が飛機の傍らに無氣味な唸りを立てゝ飛ぶ毎に眞空が出來るため上下左右に動搖する、しかし遮路を越へてなるものか、砲彈の水柱が機體を洗ふ位置に飛び拔けると天蓋風防から海水が流れこむ

銀色の魚

雷が躍つた、あゝ走つてゐる、走つてゐる、それ〳〵、機の左側に突然ビルヂングのやうな敵艦橋が見えた、あつと思つた間に敵戰艦の翼すれ〳〵に避退して後をふりかへつて、と見ると見事な魚雷の命中で火焔は天に冲し、それと同時に高角機銃の傍にわが肉彈攻擊に恐れ、うち伏してゐる敵水兵の姿がはつきり網膜に映じた

日大農學部新設

【東京電話】日本大學では大東亞戰下農學の重要性にかんがみ新たに農學部を設置することゝなり五日正式に認可された、新部長には眞田慶次郎博士が就任し新校舍は神奈川縣藤澤市藤井野に敷地廿五萬坪、實習農場十四萬五千坪で來る五月廿日開講の豫定である

漲る必殺の氣
本社主催、羅南地方銃劍道大會終る

【羅南電話】銃劍道羅南地方鍊成大會は、午前に引き續き各團體の互格試合に移り、選手それ〴〵一して午後一時廿分互格試合を終り羅南部隊選士による模範試合を最後に大會を終了、賞狀及び賞品を授與して後、倉茂報道部長の先唱で萬歲を奉唱して午後二時齊を閉ぢた、成績は左の通り

互格試合

▲鄕軍＝一等淸津第一分會、二等日鐵分會、三等松坪分會▲學校＝一等會寧商業、二等羅南中學、三等鏡城農業▲靑訓＝一等淸津靑訓、二等羅南靑訓、三等淸津鐵道靑訓、四等羅津滿鐵、五等羅津靑訓、師團長賞淸津第一分會、會寧商業、淸津靑訓

海藻を採らう
商工省が呼掛く

【東京電話】海底から兵器がとれる、昆布や荒布、ひじき、馬尾藻などの海藻に、多量に含まれてゐる加里鹽はこれを化學處理して硝酸加里にすれば爆藥の原料となり

輕金屬

の燒入れになくてならない熱處理劑となる、五大產業の一つであるアルミを殖ら增してもこの硝酸加里がなければ飛行機は飛ばない

また炭酸加里にすれば潛水艦の潛望鏡や測距器さては探照燈など光學兵器の製造になくてはならない原料になる、更に副產物としてとれる硫酸加里は食糧增產に不可缺の、肥料となり醫藥硝酸加里は前線で貴重品となつてゐる繃帶となり沃度はこれまた野戰病院でなくてはならない消毒劑となる

このやうに海藻類は戰爭遂行上なくてはならないもので、戰前までは國內消費の殆ど大部分をドイツから輸入に仰いでゐたが、戰爭勃發とともにぴたり杜絕したのであるから現在ではこの

海底資

源の開發こそ決戰下の重要課題の一つとなつてゐるので商工省ではこれら兵器を產出す海藻の增產を農林省に依賴すると共に陸海軍企畫院などの協力を得て全國の漁師たちに大々的に『海藻をとりませう』と呼びかけることになつた

これは縣漁聯から全漁聯の手を經て日本加里鹽統制株式會社へ持込まれ十貫目三圓十錢で買取られる、幸ひわが國は四面海に圍まれ海藻類は無盡藏にあるので、當局では一般人でも海に親しむ季節を迎へて日曜など海岸に打上げられたこれら海藻の拾收に勤勞奉仕するやう希望してゐる

文報會員五氏
半島事情視察

【東京電話】國民總力朝鮮聯盟では內地作家の半島視察旅行方を過般來日本文學會と交涉中のところこのほど漸く纏り、同會々員の古谷綱武、深田久彌、立野信之、加藤武雄、福田淸人の五氏は、來る十八日東京發で約二週間旅行の途につくことゝなつた、一行は廿一日釜山着、慶州、大邱、扶餘、大田、京城、新義州、平壤、咸興、淸津などの各地を視察、その中數ケ所で開かれる聯盟主催の座談會講演會などに出席し六月三日京城で解散する豫定である、必勝の意氣に燃え上る半島銃後の熱誠ぶりを一行の細緻なる洞察と豐かなる描寫によつて正しくひろく紹介さるべく一行の來鮮は多大の期待をもつて迎へられてゐる

美術報國會長に横山畫伯

【東京電話】全日本美術の總力を結集して美術報國に邁進しようといふ『社團法人日本美術報國會』の會長についてはかねて日本畫の兒玉希望畫伯ほか十一氏の銓衡委員の手で愼重に銓衡の結果三日夜の委員會で日本畫壇の大御所横山大觀畫伯を推すことに滿場一致可決し四日同畫伯の內諾を得た、副會長は目下銓衡中である

なほ報國會結成式は五日舉行の豫定であつたが同會の資材配給事業を司る『美術統制會』（假稱）の設立準備が手間取つてゐるためこの方の準備を促進させ結局今月中旬報國會、統制會の兩團體同時に發會式を舉げるやうになる見込みである

朝鮮への映配手數料委讓

【東京電話】紅白兩系交互に封切上映による二週間興映の新制度となつて以來在鮮百六十の映畫館は一齊に收入減を示し經營が窮境となつて來た折から日本の映畫配給會社との契約更新（四月末滿了）を迎へて朝鮮映畫配給會社では總督府鷹田圖書課長が東上し、これを以て各映畫館の負擔を一應輕くすべく努力中であつたがこの程內地側との諒解成り八日田中朝鮮映畫配給社長の上京を待つて正式調印をする筈である、なほこれによつて生ずる朝鮮側の餘裕は約七萬圓から十萬圓と見られてゐる

頭痛 かぜ・ねつに ネッサル
貴命製薬の新製品
東京府ミタカ町 貴命製藥株式會社
全國藥店に有り 發賣
代理店…鳥海商店

軍教用品一式と木銃
株式會社 東京進軍堂
本店 東京市神田區小川町二ノ七 電話神田(25)九七〇一・六二一番
支店 大阪・熊本・函館
型錄進呈(但シ學校團體ニ限ル) 御申受付致候

街の事情通
無暗に事情を知りたがる。知つた事情は人に喋べりたがる。喋べつて優越感を味はひ大いに滿足したがる。
この種の人間を、敵は最も好むのだ

赤玉ポートワイン本舖株式會社壽屋

從業員募集
一、男女職員　十數名、中等學校以上卒業者ニシテ年齡四十歲迄
二、守衛　數名、小學校卒業者ニシテ年齡四十歲迄
三、舍監　數名、在鄕軍人（陸軍軍人可）ニシテ寄宿舍住込
四、寮管理人　數名、男子獨身寮管理四十歲以上ノ男子若ハ夫婦者ニシテ住込ミ得ル者
右希望者ハ五月十五日迄ニ履歷書ヲ送付サレタシ面談日ハ追テ通知ス
仁川府松坂町一丁目 チーゼル自動車工業 朝鮮製造所

宇津救命丸
小兒良薬

カラダハ ツヨイ
チカラモ ツヨイ
宇津救命丸デ
リダツタ ボクラ
ボクラハ トオアノ
ニツポン ノコドモ
カン・ムシ・チヽ 廿錢より十圓
熱・カゼ熱・お腹 ● 株式會社玉置商店
弱し・弱い子に
發賣元 京城朝鮮玉置商店株式會社

天地眼出張
斯界の高峰を高唱し其の實績に於て貴族大官朝野名士の運命を鑑定し世評中に世評を博す
運命鑑定 大運 人事百般 解決指導
運命を知る十五日まで 御成集會所內
相學 骨相

頭をよくせよ
昭和學會

衣笠産婦人科
旭町一丁目一八八
醫學博士 衣笠茂
電本5912

花柳病専門 恒松醫院

福島高商卒業生に告ぐ

購買一 遞信局

第八回決算報告
株式會社岩田商店

公示催告

内地人事務員急募
一、求人者　日鐵コムエ業株式會社南山工場
一、就業場所　平安北道朔州郡廣坪面水洞
一、就業スベキ職務　事務
一、採用人員　若干名
一、採用條件　(1)經驗ノ有無ヲ不問 (2)年齡十八歲以上四十歲未滿ノ男子ニシテ獨身者又ハ家族ノ有無ヲ不問 (3)學歷國民學校卒業以上ノモノ
一、待遇
一、銓衡場所及日時　(1)新義州職業紹介所 五月十一日午前十時 (2)右以外ノ日時
一、其ノ他
右希望者ハ自筆履歷書ヲ添ヘ新義州府初音町一八平安北道新義州職業紹介所
新義州職業紹介所

特許 日本高速度粉碎機

日本粉碎機株式會社
神戶市灘區岸四丁目 電話三四三番

資生堂の
米飯の榮養を
ハイガ
B1 ビタミン強力
補ひ優秀な含水炭素脂肪蛋白質等を充分に消化吸收させ榮養化させるには、生理衞生に不可缺とされたビタミンB1・B2・Eにへーフエチアスターゼ等の消化酵素を配したハイガを服むのが好適です。
三〇〇錠入 一圓二十九セン
東京 資生堂

パラコニン液

兵器化械機の務事算計るゆらあ－十＋×
・カタログ贈呈・
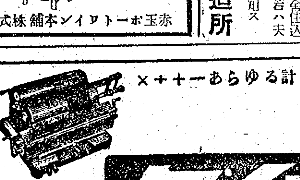
タイガー計算器
タイガー計算器販賣株式會社　京城出張所（京城府太平通二ノ一二二・電(本局)2994）
（本社　東京市京橋區銀座西二ノ一）

城津高周波病院長從四位勳五等醫學博士村田美喜雄儀五月二日午前零時四十五分殉職急逝致候間茲に生前の御厚誼を拜謝し此段謹告仕候

追而告別式は五月五日午後五時工場葬に依り相營み申候

五月三日

嗣子　村田信哉
妻　みの
日本高周波重工業株式會社城津工場長　杉本正邦
同　岩井誠四郎
友人總代　吉嶺柏
同　白石深藏
同　高田徹五

男の節句に彈む健民運動
學童一萬の大錬成
戰捷記念投避球大會

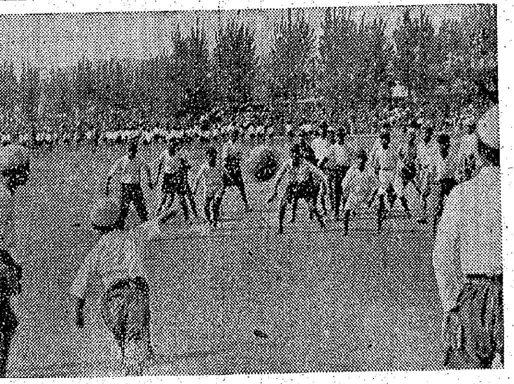

健民運動の行事は白熱化し五日恰も端午の節句に因んで學校體育京畿道振興會では府內學童一萬名による戰捷記念學徒投避球錬成大會を京城運動場に開いた、午後一時府內國民學校卅一校職員生徒入場、觀覽席を埋め盡す一萬餘の白い運動服は場內の緑に映えて意氣揚り颯然たる國民儀禮あり、大會長高京畿道知事代理藤井同學務課長挨拶、各校選手三千五名出場の合同體操に依つて大會の幕は切つて落され、一部男子元町、三坂校、同女子龍山、鐵路校、二部男子德壽、龍江校、同女子鍾路町、恩路校の對校試合に始まり、男子の運動帽、女子の鉢巻は何れも紅白兩軍に分れ、熱球亂れ飛ぶ規定の七分間は白熱の敢闘の中にも見事な協調精神と不屈の魂を發揮して勝敗を告げる大太鼓の音に和して應援團はドツと拍手と歡聲を揚げる、同五時卅九校全部の番組を終へ成績發表、賞狀賞品授與、石丸主事の講評あり、海行かばと萬歲を高らかに三唱して大會の幕を閉ぢた優勝校次の通り

◇(一部男子)一等昌慶校、二等元町校(同女子)龍山校、二等三坂校

◇(二部男子)一等竹添校、二等元町校(同女子)一等惠來校、二等昭松校

闘魂燃ゆ志願兵
軍配にやんやの歡聲

赤銅色の裸體が土俵を圍んで應援の志願兵達の喚聲のルツボ、土俵では日頃猛訓練をそのまゝの力闘熾火の白熱戰〝男の五月〟の激闘なのだ、きのふ健民運動第五日目尚武の節句を迎へて京城志願兵訓練所の庭では昭和十八年度春季相撲大會が海田所長、森本教官長臨席の下に午前九時から〝擊ちてし止まむ〟の闘魂に燃えて展開〝ハツケエ、ノコツタ、ノコツタ〟の大きな軍配を振る軍服姿の行司氣合ひは颯風を捲る、まづ中隊對抗試合がすんで個人試合に移り〝ヤンヤヤンヤ〟と勝負の拍手は沸り、個人優勝金城貞烈君、かくて午後三時半頃盛大裡に閉會した【寫眞上=志願兵訓練所生の相撲大會(下)舞鶴高女の兒童愛護日】

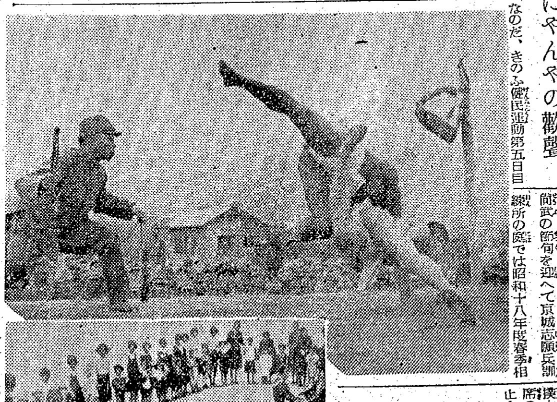

一年中この眞劍さを
街の訪問

兒童愛護週間の特別奉仕に人氣を集めた丁子屋四階の緑旗乳幼兒無料相談所を五日の正午覗いてみる、眞劍な面持ちの若い母親と赤ん坊で部屋はいつぱい、開設以來既に百卅名を受ける盛況で、今日は城大教授和泉博士が特別診察に當つてゐる、大きい目をクルリと動かして微笑みかける〝興亞の兒〟に優しく聽診器を當て乍ら和泉博士は語る

こゝに來られるお母さん方はみな眞劍なのに驚く、願はくば期間中だけでなく一年中この意氣を持續してほしい、國民健兵はお母さん方の心懸け一つです【寫眞=語る和泉博士】

鐵路に蓖麻風景
空閑地利用の增產一色

決戰下、空閑地利用が叫ばれてゐる秋、鐵路では停車場、線路等の空地に蓖麻を植ゑつけて增產に全力を注ぐことになつた、この種子は本府農林局から配付を受けて京城、釜山、咸興各地方鐵道局毎に線路班を動員、北鮮地方の一部寒冷地を除き全鮮の鐵道空閑地や線路の堤に栽培させ、五月初旬から播種を始めてゐるが、これが結實の曉には全鮮にしてざつと一萬六千圓の收穫が豫想され、鮮內各路線に蜿蜒と續く蓖麻風景は旅情を一段と深めよう

腸チフス豫防注射の日割
西大門署管內

西大門署衞生係では一日から十日までの健民運動期間中、腸チフスはじめ傳染病係官總出となつて清掃に防疫に保健に鐵桶の陣を布いてゐるが七、八の二日に亘つて第一回腸チフス豫防注射を施行、一人も洩れなく受けるやう切望してゐるが、その日割、場所は次の通り

◇七日=峴底町東部(華山學校)同北部(電車終點)同西部(樂水入口)杏村町(片倉會社)館洞町(公設市場)橋北町(總督院前)玉川町(玉川湯前)天然町(同町一二二番地前)紅把町(同町一五〇番地先)平洞町、松月町(天香閣)冷泉町(同町十字路)竹添町一、二町第一(中村組前)同町第二(同町派出所前)大峴新村、華元町(大峴派出所)滄川町、老姑山町(町會事務所)付岩町(町會事務所)

◇八日=義州通(同町派出所前)渼芹町、蛤町(町會事務所前)貞洞町、西小門町(西小門派出所前)和泉町(三越合宿所前)蓬萊町中林町(大陸ゴム會社前)蓬萊町二、三町(同町派出所前)同町四西部(獎正中學)同町南部(十字醫院)北阿峴町(北阿峴派出所前、九谷醫院前、和光醫院前)合井、細橋、鳴遠、延禧、東橋、弘濟、新營、弘智町(町會事務所)

罐詰の長期貯藏研究會

防衞食用罐詰の長期間貯藏に堪へ且つ滋味の有無を研究するため府內罐詰統制配給會では七日午後三時から三井物產京城支店四階食堂に道、府の各關係官を招待して同罐詰研究會を催す

掘り出せ街の鑛脈
まだあるぞ家庭の眞鍮器類

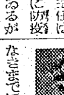

決戰下、醜敵米英を完膚なきまでに殲滅するのだ、北はアリューシャン、南はソロモン作戰に奮闘、赫々たる武勳を打ち樹てつゝある皇軍の大殿堂に應へて、今や銃後一億は猛然起つて眞鍮、銅、鐵類を獻納、一つでも多くの軍艦や魚雷、彈丸を第一線に送らねばならないのだ、五日、佐野鎭海警備府長は次の如く語り、奮つて金屬類の率先獻納を促した

大東亞戰を勝ち拔くためには銃後一億火の玉となつて物心兩面最高度の動員が絶對に必要である、死藏された金屬は本然たる光を發することは出來ないのだ、いつかこの金屬は使へるといつた考へは痴人の夢に過ぎないもので、戰ふ國の最も避くべき頽廢的思想である、決戰體制下における國民は先づこの痴人の夢から蟬脫して現實性を把握し、戰時生活を全面的に切り下げて、未曾有の大戰局を戰ひ拔き勝ち拔かねばならない、我々の足下には數多の金屬類が埋藏されたまゝ、本然の光を失つてゐるのだ、戰爭に缺くべからざる眞鍮や鐵類を死藏しておくことは日本國民の恥でもあり第一線將兵に申譯のないことである、愛國班員の皆さんは更に家庭を一巡して米英擊滅の魚雷や彈丸となる眞鍮器を奮つて獻納〝擊ちてし止まむ〟の氣魄を昂揚せねばならない

舞鶴高女の兒童招待

ぽつぽつぽ、鳩ぽつぽ……生徒のひくオルガンに紅葉のやうなお手手で手拍子あはせて未來の健兵健母は元氣で歌ひます……健民運動第五日の〝兒童愛護〟の五日職員生徒の家庭から四歲以上學齡前の幼兒約二百名を招待した舞鶴高女では、今日一日は長谷山校長始め先生、生徒總がかりで午前十時からそのお相手をつとめてすつかり幼稚園氣分を描きだした『こんなのよりあつちのがよい』とねだりだすあどけないお客樣へ心づくしの玩具をあてがつたり〝そら御飯がこぼれますよ〟と食事の世話まで優しい心遣ひである、さうして最後は生徒主催の學藝會で面白いお伽噺や遊戲に打ち興ずるなどかはいゝ內鮮の幼兒らへの姿の行事は團欒しくも和やかな雰圍氣をかもしながら午後二時半終つた

女ばかり卅餘人の闇行商

鍾路署經濟係では五日管內の大通りを我が物顏に洗濯石鹼や米等の日用必需品を販賣する闇行商人の一齊檢束を行ひ、樂園町李姓女ほか卅餘名の不正行商人を檢擧取調中であるが、これらは一個公定價格廿七錢の洗濯石鹼を二圓五十錢で不正販賣、なかには相當に悪質な行商人もあるので、嚴重取調べのうへ、どし〳〵送局することになつた

(京城府議) 推薦候補者の横顏 6

德山必求氏 舊名梁必求 現在合成會社取締役である、明治四十三年漢城外國語學校日語部を卒業、東拓、每日申報、商業銀行等を經て大正十二年海東銀行副支配人となり同年辭職した、昭和四年京城府協議會員に當選、同六年の府會制度設立に依いて當選した爾後同十年の改選及び同十二年の京畿道議に當選し、府議任期中は一般會計、第二部教育兩常任委員に任じた、本年五二、京城府出身である、住居は京城貫鐵町五六

江村明鎬氏 舊名車相鎬 年齡(五〇)京城府出身である 現在京城府町二一〇ノ三に住居して

優局長を續けてゐる、大正八年大東法學京門學校を卒業、昭和二年に高陽郡文廟直員に任ぜられ、後同七年二月郵便所長を命ぜられると同時に西大門金組監事に就任した、その間、町總代、學務委員、防空團副團長等公職を兼ね、また實業方面では合同商事取締役をやつたこともある、京府議には昭和十一年增員選擧に當選、同十四年にも當選現在に至つてゐる

三井清次氏 舊名鄭□□ 忠北忠州郡の出身である、昭和十年明治大學法學部を卒業、總督府鐵道局山課に就職、同十一年には伯林オリンピツク大會に視察員として派遣され、續いて社會教育課に轉勤同十五年日本陸上競技聯盟理事を最後として退職した、現在府體育振興會自轉車團長を委囑されてゐる、年齡三七、現住所は京城麻□町一一七ノ二である

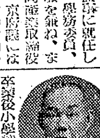

阿部喜之助氏 德島縣出身、現在京城漢江通二ノ九九に住んでゐる、明治卅五年神戶育英學校を卒業後小學校教員を奉職、大正六年陸軍主計手主計となつた、大正十三年新龍山金組常務取締役に就任、その後は同金組監事、土建協會理事、朝鮮競馬俱樂部を經て日本競馬社長に就任今日に至つてゐる、その外府總代及び昭和二年京城商工會議所議員に選出された 年齡六〇

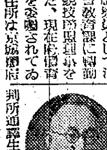

朝野晴義氏 舊名朴勝城 京城府出身、大正十二年中央佛教專門を卒業、同十三年總督府裁判所通譯生となり同五年退官して翌六年司法書士を開業した、同十六年京城司法書士會長に就任、翌十七年には京城司法書士組合理事長に推薦されて今日に至つてゐる、京城府議には昭和十年初當選し、同十四年の改選にも當選した、年齡四六、現住所は京城貫鐵町二四七ノ一

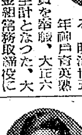

安錠遠氏 忠南の出身、大正十年韓一銀行に勤務、昭和五年特殊礦山の開發に志して元拓務次官櫻井兵五郎氏の協力の下に資本金五百萬圓で興亞鑛業會社を興して社長となつた、そのほか朝鮮興亞貿易社長を兼任してゐる、年齡四二、現在鄉軍分會及び昭和學校後援會役員として公務に盡してゐる住所は京城府新堂町四三二ノ四

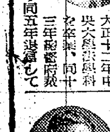

新井康弘氏 舊名朴□根 現在鑛業家である、大正七年明治大學法科研究科を修了、同十四年總督府鐵道書記となるまで朝鮮商業銀行に勤務したことがある、昭和五年京城府學校評議員に當選し同七年には總督府屬として內務局に勤務、同十三年慶南泗川郡守を最後として退官した、氏は京城府出身、本年五十一歲、京城東四軒町一一〇に住居を持つてゐる

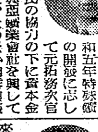

新井永敏氏 舊名朴永敏 本年廿九歲の弱冠である、京城鍾路町七二ノ四七に住居を構へて以來、廣大な所有土地を農業に委せて自己は一身を公務に捧げた、半島兒童の育成に力を入れて現在東部學務所長となつてゐるが、その外貸家組合理事、少年保護司、日赤分區副長、副總代、同防衞部長、鍾路國民學校後援會副會長のほか多くの町公職を過去においても勤任した、氏は生え拔きの京城つ子である

大いなる祭 【133】
中野實(作) 三芳悌吉(繪)

新しき任務(七)

が、英子は、とつさの機轉で、今入つて來た扉の蔭へ、ぴたりと身體をつけた。その瞬間、彼女の鼻先をかすめて、ぬつと怪しの影が通り魔のやうに過ぎた。怪しの影は、頭からすつぽりと黑頭巾をかぶり、長い僧衣のやうなガウンを引きずつてゐるので、男か女かそれも判らない。餘ほど急いでゐると見え、彼女には全然氣づかぬらしく、すぐ次の扉の前へさしかゝると、臆する色もなく把手に首をかけてゐた蛇の頭を輕く爪叩いた。すると、蛇は、おとなしく捲き付けてゐた把手を離して、どたりと首をたて、床の上に首を落した。と、扉はひとりでに左右へ開かれた。掻消すやうにその人影は扉の中へ吸ひ込まれた。が、扉がしまると、蛇はふたゝび、鎌首をもたげて扉の把手に捲きつき始めた。一切があまりにも奇々怪々で、この世のこととは思はれぬ不思議な世界であつた。が、もうこゝまで來ては引返すことも出來なかつた。

彼女は大膽に蛇に近づいて、輕く二度その頭を叩いた。番人役の蛇は、さつきの番人役の時のやうに把手から首をはづした。扉が開かれた。彼女は最後の勇氣をふるつて、次の部屋へ飛び込んだ。と、そこは、寺院の迴廊のやうになつてゐて、相變らず薄暗いが、今通つて來た時のやうな無氣味なものは見えない。それはかりか、立派な大理石の圓柱が、たち並んで一見、地下の宮殿といつたやうな感じだつた。ところ〴〵に、幾何學の圖形のやうな模樣が、寶石で鏤められてあり、人間とも動物ともつかない石像が圓柱の裾にうづくまつてゐた。さつきの人影はどこへ消えたか見えない。がらんとした寺院の迴廊に、聽えるものといつたら、自分の呼吸ばかりのやうな氣が彼女はした。

(いつたい、この秘密の正體は、なんであらうか)

アルメイダが、この地下室と關係のあることは勿論であるが、豫期してゐたやうな通信本部の近代的な設備のかはりに、かういふ古めかしい建物や、謎の人物の出入りにぶつかつた彼女は、一寸見當がつかなくなつた。

(しかし、ともあれ、アルメイダが關係してゐる以上は……)

彼女はさらに勇を鼓して、廻廊の間を縫ひはじめた。と、とつぜん、がや〳〵と人聲が聞えて、亂れた足音が彼女の方へ近づいて來た。素早く圓柱の蔭へ身をひそませてうかがつてゐると、すぐ目の前の石壁が、ぽかりと穴のやうにあいて、中からぞろ〳〵と十四五人の、いづれも怪しい人物が現れた。

その連中の中には何事か私語を交す者があり、又、先頭に立つた一人は、聲高にうしろにつづく者に話しかけてゐるのだが、何をいつてゐるのか、まつたく聞き馴れない外國語で、彼女には、さつぱり意味が判らない。が、ときどき漏れる言葉の中に、

フォーモサ(臺灣)

そして、

コリア(朝鮮)

と、いふ英語が、まじつてゐる。

ラヂオ 6日

朝 六・三〇『座業人の必成信念』(一)普專教授 寺尾元之助の小鳥▲九・〇〇(城)『婦人と錬成』總力聯盟錬成課長林朝門▲九・三〇病弱兒を丈夫に育てるには(鮮語)松川吉江▲一〇・〇〇ムカシバナシ『キンタロウ』(二)森雅之▲一一・〇〇四年生の時間―音樂『若葉』平岡均○・〇〇合唱 ハウプトマン作曲『羽衣』ほか大阪放送合唱團▲一・〇〇朗讀『朝鮮語』―笠山勝一作▲二・〇〇『六年生の時間』尋話と音樂『汽車の旅』京城鍾路國民學校兒童▲二・三〇軍事講話▲四・〇〇『教師の時間』は休み▲四・三〇食用菌の話(鮮語)總督府衞生試驗所技師

夜 六・〇〇シンフオン2お話『戰は人間がする』醫學博士▲六・三〇これから多い農作物害蟲の豫防と驅除について(鮮語)農林局 安田昌洙▲六・四五故鄉回覽板(鮮語)▲七・〇〇時報、報道のあと『陸軍少年通信兵學校』(錄音)21國民合唱『こひのぼり』(指導)藤井典明(合唱)東京放送合唱團▲八・〇〇長唄『四季の山姥』吉住小三郎ほか3尺八獨奏『朝鮮民謠集』桑田强山▲九・〇〇(鮮語)報道、經濟日の番組發表のあと放送劇『美しき便り』朝鮮語劇團▲九・四〇初歩朝鮮語講座

心臓強化に
朝夕一粒・特種強精動物ホルモン精腺藥
ドウキやね汗を去り抗病ホルモンを增し病因を手除す
定價二圓より
救心
京城 救心本舗

京日案內
案內料金(前金) 種別 一件一回 稅込
一號型(三行) 金壹圓五拾錢
二號型(五行) 金貳圓五拾錢
三號型(十行) 金五圓
求職一號型 金壹圓
姓名住所は必ず記入のこと御申込は午前九時より午後五時まで

一號型(三行)
貸事務所 ……
譲店 ……
家庭教師 ……
タイピスト ……
女中 ……
求賄 ……
家庭教師 ……
住宅 ……
教員 ……

二號型(五行)
求工場 ……
人力車夫入用
炊事婦入用
女子交換手募集
外科醫師招聘
急求工場
トラムカン及洋樽
賣物
賣事務所
タイピスト採用
宿直醫師招聘

三號型(十行)
女子事務員採用 京城羅紗店
男女事務員採用 朝鮮船舶統制會
道內支局 募集 同盟寫眞特報會 京畿道支部
守衛採用 朝鮮タイヤ
外科 白麟濟病院 京城永樂町二ノ八五・電話本局②三二五〇・八七四七

事務員採用 本明製材所
女子事務員採用 大同生命
巡視採用
朝鮮金融組合會
接客係募集
食堂 萬鼎
譲渡
本局六八二八
國民服用 儀禮章(人絹)
卸賣在庫豐富
京日案內御用命は 電話本局八五六二番 京日案內廣告社

營業品目 日立モートル 鑄銅 山機 東亞ペイント ヨコハマベルト 販賣 修理 昭和商會
貸衣裳
新井明鎮 齒科
結婚調查 迅速確實 秘密嚴守 商業興信所
荷造 一九二組
ピアノ・オルガン 調律・修繕・買賣
性病 泌尿器科 醫學博士 高峰潔
進誠堂醫院
花柳病專門 包皮正形 松野醫院
甲斐計理事務所

映畫・演劇案內

館名	番組
浪花館	五日より四日間 ニュース 慈悲心鳥 おもかげの街 長谷川一夫・入江たか子 山根壽子
新富座	五日より四日間 日本ニュース 慈悲心鳥 おもかげの街 長谷川一夫・山根壽子 入江たか子
東洋劇場	五月五日より 星群 金健御色 春香傳 五幕十場
喜樂館	五月三日より五日間 日本ニュース一五〇 昭和十九年 戰ひの街 上原謙 李香蘭
京城劇場	日本ニュース 農聖尊德 くもとちゆうりつぷ 家
城寶劇場	六日より十二日迄 日本ニュース くもとちゆうりつぷ 家
明治座	六日より 牛飼ふ村 日本ニュース シンガポール總攻擊
京日文化劇場	五月六日―十二日 アサヒホーム 步兵の一日 日本ニュース 高原農場
若草劇場	六日より十二日迄 日本ニュース 高原農場
城南劇場	二日より七日まで 日本ニュース 昭和十九年 行燈 歌
中央劇場	二日より七日まで 日本ニュース 昭和十九年 どんな行燈 歌うた
和信映畫館	五月六日より十二日まで 日本ニュース 琵琶湖 淡水藻 赤外線寫眞 タ坊ノ無敵戰車
朝日座	五月五日より 興亞演藝團 猫八の實演
桃花劇場	五日より四日間 興亞 大公演 忘られない人々
大陸劇場	五月三日より 日本ニュース 昭和十九年 戰ひの街 上原謙 李香蘭 三浦光子
第一劇場	場內修繕中の爲休館仕り候

不動產競賣公告

[illegible]

登記公告

[illegible]

昭和十八年四月九日登記 新義州地方法院

夕刊 京城日報
京城府太平通一丁目三十一番地 發行所 合資會社 京城日報社

英機十三撃墜

【ベルリン四日同盟】…隊は三日白晝歐洲西…に來襲し來つた英空軍…英機十三台うち爆撃機十一…墜したが、この間の獨軍…損害は僅か戰闘機二台のみであ…

米價値上げの措置
奬勵金の意圖を反映
朝鮮經濟の獨自性
總監、指導方針を示唆

小磯總理の基本施策目、農業生産力擴充の劃期的推進を二大主柱として内地に呼應した米價引上及び供出制度の改革につき總督府は各道産業部長會議、水田財務局長の談上折衝等各般の措置を進めつゝあるが之等の諸點に關し田中政務總監は次の如く言明した

米價値上についてその巾及び内容は内地米價と一定均衡を保つ、從つて生産奬勵金が地主を通ずるため直接生産者農民の手に渡らず弊害ならぬとする等の條件としては、生産奬勵金の意圖を十分に反映するやう配慮する、またそれが生産資金として活かすためにこれを阻止するが如き事情の儀へは

藁價の取立 等についても考慮する、それは徹底したインフレ防止と微妙な關係に立つが、貯蓄奬勵の強化により浮動購買力發生を極力抑制吸收を徹化せしめる一方、生産への資金投下は阻害せしめない樣に研究する。

負擔の激增 に伴ふ豫算措置については萬全の準備を有し

朝鮮の米穀出廻早期に對應した考へ方である事前奬勵金の運用については細心の處置を為み…時に運用するものでない、要は農民の勞務と…共出から生ずる農業生産に對する不安と **危惧を拂拭** する、これらの點を綜合し極めて現實に即した運用方策を目途とし一切の施策は農業生産力の増強に集中するものである

小磯總理以來朝鮮に對する内地側の認識は甚だしく、且つ大東亞戰爭以後の『内鮮一體』の施策に於いて、自然朝鮮經濟の將來を如何に指導すべきかといふ點は小磯總理に課せられた重要問題であるが、これに關し

(一)朝鮮經濟を完全に内地化すべきか(二)然らずして從來同樣獨自の地歩を殘して行くべきか

の點につき五日田中政務總監は、『朝鮮經濟の獨自性はこれを十分に認めねばならぬ』と語つて注目をひいた

これによつて最近の内地財界及び企業の進出、緊急物價對策、經營集中制等の實施を前にして本府施政の基本方針が窺はれるわけである

田中政務總監談

朝鮮の產業には重點產業等全く内地と同樣の條件下にあり完全に内地と一體をなしてゐるものもあるが、朝鮮にはなほ獨自の地歩を有し、朝鮮獨得の見地より保護育成さるべきものもあつて、一概には言へないが、將來すなはち重點產業における内鮮一體、中小企業、特に地場資本の地位の確立といふことは既定の方針であり、今後の各種統制においての朝鮮經濟はやはりその獨自性を十分に認めねばならない

もこの間の手心が加へられるものと見られる

春窮期は突破
田中總監、記者團に語る

決戰下道知事會議、大陸聯合會議その他内外の重要會議の大半を終つてほゞ半歳統理の決戰指導體制を完了、これが展開整備に當面してゐる田中政務總監は、五日記者團と定例會見し食糧問題に關する春窮期突破の見通し成つたと云ふ明るい心境において『春は萬物生成の時』と最近の諸問題につき次の如く所見を述べた

既に諸會議の半歳以上を了したが、鮮内諸會議のみならず大陸連絡會議等、極めてなごやかな空氣の裡に終了し、鮮滿支間の **連絡及び理解** の上に多大の好影響を及ぼすものと思ふ

食糧問題も、滿洲國、内地各方面の御援助によつてどうやら各人が消費規正の度をゆるめぬならば難局を突破し得るといふ見透しがついた、春は萬物生成の時、自然私達の氣持も晴れやかである、昨日の京畿道警察部長…結果については、從來警察制度があつたものゝ徹底しない嫌ひがあつたが現下決戰の體制にあつては以前とは事情が異るのであつて強化されてゐる點があればどしどし

是正する必要 がある、商業に本腰でも至らざる點があるのではないかといふことを檢討したいといふのも私の目的の一つであつた、今後も事情が許す限り各道を廻りたい、纖維産業についてもなるべく維持育成をはかる、…で來たが、所謂他に轉換する方がよいとなればそのことも考へねばならない、しかしこれが對策は慎重にやらねばならぬのである、また朝鮮の官界に **官吏の古手** が多いといふことを聞くが朝鮮統理と永らく貢獻して來た人はなるべく朝鮮に踏み止つてもらひたいのであつて、その點朝鮮として獨自の官民一致の態勢といひ得るであらう

かくて最近朝鮮に於ける官民の對時局姿勢は十分とまでいへないまでも從來に比し著しく正されて來てゐることを認めて是はねばならぬ、さらに一段とこの努力させる積りである

滿洲國皇帝陛下
○○部隊に侍從武官御差遣

【五日新京にて井原特派員發】安東地方の御巡狩の滿洲國皇帝陛下には五日午前十一時十九分五龍背の○○部隊に侍從武官、蕭隨行官を御差遣し白衣の勇士に對し懇ろなる御慰問あらせられた　この日張侍從武官、蕭隨行官は○○部隊を訪問、同部隊長の先導にて白衣の勇士に對しそれぞれ有難き御言葉を傳達、御菓子料を賜つて午後零時四十七分五龍背發安東に向つた

御寫眞＝(上)皇帝陛下自動車御列安東省公署を御發(四日謹寫)(下)省公署前にて奉送迎申上げる高齢者(四日)

わが精鋭猛追撃
殘敵を隨所に捕捉殲滅
冀西戰線

【南部太行前線四日同盟】黎火鎮攻略戰に頑敵をあげた高村、笠原、村川の諸部隊は意氣いよいよ旺盛同地周邊に殘敵を急追中であるが高村部隊は三日正午陵川東方卅二キロ東綫嶺附近で山中に彷徨する新編第五軍の一個大隊を捕捉し捕虜二百、遺棄屍體四、小銃九十四同彈丸七千二百、擲彈筒三の戰果をあげたが捕虜の中には新編第四師第九團長劉延傑上校、同新編第五軍秘書處長鄭振邦中校ほか幹部多數も含まれてゐる、高村部隊は引續き索敵前進中、同日夕刻また瓦窰溝(陵川東方廿キロ)周邊で第四十軍挺身隊一個團を捕捉、これを殲滅捕虜六十九、輕機三、小銃五十の鹵獲をあげた、一方關見、青木、吉村の黎火鎮攻略の諸部隊は陵川西南方地區に集散中の敵を追撃中であるが、敵將校の言によれば、重圍を避け隨所に第廿七軍敗殘兵を捕捉殲滅しつゝあるが、南村(陵川西南四十五キロ)附近で捕虜となつた長劉進および副軍長李傑は手兵十數名に護られて洞窟内に潛入、夜は食糧を求めて轉々あるひは溪谷内を彷徨してゐるといはれる

わが空襲の損害を糊塗
北部佛印に米機來襲

【北部佛印○○基地四日同盟】○○部隊五月四日十九時發表　五月四日在支米空軍は前後二回にわたつて數機をもつて北部佛印に來襲、徒らに爆彈を投下し安南民衆を機銃掃射などによつて傷づけたるのみにして日佛印兩軍とも重要施設に損害皆無なり、蓋し在支米空軍は、その首腦部の對米中國側の…わが猛爆により大打擊を蒙り、その損害を糊塗せんとするとともに對支誹謗宣傳的行動に出でたること明瞭なり

米濠會談に危機
濠の救援要請不調か

【ブエノスアイレス四日同盟】濠洲外相エバットは三日、武器貸與局長官ホプキンスと會見、四日さらにルーズベルトと會見して西南太平洋の戰局重大化を說き、救援增派を要請したが、エバツトはワシントン乘込み以來、米國政府當局ならびに反樞軸聯合國代表者との會談を續け、全局の首腦と會見し、專ら救援の必要を說いてゐるが、今回の會談に關聯しエー・ビー・シー(濠洲放送局)ワシントン特派員は『エバットと米國政府當局との會談は今や危機的段階に到達した』と報道してゐる

樞軸軍陣地動かず
戰局は要塞包圍戰の形

【ベルリン三日同盟】チユニジアの戰局は數日來次第に安定の傾向を示して來た、兩軍の陣地戰は固定して動かず、獨軍當局でも戰局は要塞包圍戰の形になつてゐると言明してゐる、英軍は西部戰線のメジエズ・エル・バブ附近に攻撃の重點を集中し一時は樞軸軍陣地を突破したが、その後樞軸軍は猛烈な反撃を加へたので英軍は攻撃を開始した地點まで追ひ返へされ一部では逆にそれ以上後退したところもあり樞軸軍の陣形は大した破壞されてゐない、一方南部戰線では目ぼしい戰闘は殆ど行はれず前線安定の狀態にあり、兩軍とも次の攻防戰に備へる補給の準備に專念してゐる形である、しかして北阿の戰闘は海上の戰闘と同じく兵器および兵員の優劣が決定的な要素となるので、兩軍とも兵器の改善と兵員の集結に苦心してをり、ロメル軍がエジプト作戰を始めた頃に較べると兩軍の兵器も兵力も格段の發展を見せてゐる　すなはち反樞軸軍の戰車では…

チユニジヤ、モロツコ方面に上陸してゐる米英軍兩兵力は聯隊を併せて五十萬と推定されてゐる、この數字が果して真實かどうかは解らないが、エジプト戰當時に較べると兩軍とも兵力が格段に增加し本格的大戰闘に發展してゐることが解る、次に沙漠戰の中心をなしてゐる兵器は戰車と大砲だ、その大きさも數も益々大きくなつて來たが、英軍の戰車は最初は一二・七ミリ砲を主砲とする六トン戰車が主體になつてゐたので、獨軍戰車に忽ち壓倒されたが、また英國航空スワイヤー氏が最近發表してゐるところによると獨軍戰車は最新式に巨五十ミリの大砲と高射機銃

戰當時の一九四〇年五月には獨戰車を備へ百餘程度しか發揮されないといふ貧弱な狀態からエジプト戰の初期の貧弱さも推定出來る

しかし、その後英軍も次第に戰車に改良を加へ通稱ゼネラル、シヤーマンといふ七十五ミリ砲を主砲とする重戰車を造り樞軸軍に抵抗した、これに對し獨軍は米英軍が名付けた重戰車六十八トン主砲八十八ミリといふ巨大な戰車を大量に戰線に送り、この威力によりリビヤ戰の端ともいはれるナイトブリッジの突破戰に成功し、アレキサンドリアの間近に迫ることが出來たのである、それで英側はゼネラル、シヤーマン型戰車の砲を積載した移動砲台を繰出して獨戰車の威力に對抗せんとした、このやうに武器が日に日に改良され次第に發展の一途を辿り今後は武器の數量の補給が今までより以上にものをいふことになるわけである、米英軍が北阿でとつてゐる作戰は兵員と武器の生産力にものをいはせて犠牲を惜まず壓倒的に多數の武器と兵力を集結しこの勢力によつて樞軸軍を一擧に押切らうとしてゐる、これはチユニジア戰線ではある程度成功し獨伊軍はチユニス、ビゼルタを中心とする小さな地域に追ひ込まれてゐるわけである

しかし獨伊は新鋭武器で對抗するのだから、まだこの方面の戰局は獨伊軍當局の言明してゐる通りすぐに…來の移動戰とは全く違つた性質を帯びて來てゐるので今後の戰局は必ずしも米側の企圖するやうに發展せぬことは明かである、これが果して一、二ケ月のうちに展開を見せるかは獨軍の夏季攻勢とも關聯をもつだけに非常な注目を要するであらう

賃金値上に成功か
米の炭礦爭議復業まで

【ブエノスアイレス三日同盟】ワシントン來電＝米國鑛山勞働組合長ルイスが最後の瞬間に至つて突如復業命令を發し、炭礦爭議の危機が一應回避された經緯については當局も組合も固く沈默してゐるが、消息筋の間ではルーズベルトは内務長官イツキーズを通じルイスに何らかの形で賃金增額の言質を與へたとの觀測が有力だ、三日のニユーヨーク・タイムス紙も『ルイスは自己の要求貫徹に成功した』と述べてをり又發表された休戰協定が特に遡及の條件を詳細に規定してある事實も政府による賃金增額承認を示唆してゐると觀られる、戰時勞働局の任命した三人委員會も勞働者が復業し次第實情調査ならびに調停斡旋の活動を開始する豫定といはれるが、今次の慣例に徵へば解決案は一旦戰時勞働局の承認を經る必要あり、この際炭坑夫の賃金値上げは同局の金科玉條とする小鋼鐵樣式に抵觸するは必然なので、當局としては鋼鐵の一案として本の妥協案を考へてゐるのではないかと傳へられる、…一般的賃金增額は行はないが、一週六日のうち最後の一日は全勞働時間に對し時間外勞働として五割增の賃金を支拂ふ…從來米國炭礦は一週五日制であつたが、一週六日制に延長する…インフレの現象が一段と激化するのだらうとの觀測が有力だ

世界一の戰闘機も敗退
わが海鷲猛襲に敵側一齊悲鳴

【ブエノスアイレス三日同盟】日本海軍航空部隊が二日白晝ポート・ダーウインを大襲擊、空中戰において反樞軸空軍に痛烈な打擊を與へたことは濠洲の朝野を戰慄し軍事專門家は日本海軍航空隊の鮮やかな成果ぶりに舌を卷いてゐる有樣だ、メルボルン來電によれば反樞軸軍司令部は

二日夜聲明を發表

日本軍航空部隊は二日ポート・ダーウインに來襲、ついでダーウイン地區ならびに北方アラフラ海上空で邀擊した反樞軸空軍との間に空中戰が展開されたが反樞軸空軍の損害は甚大である

と率直に空中戰における慘敗を承認した、また反樞軸軍司令部附のユー・ピー特派員は空中戰の樣子につき次の通り報道してゐる

有力な日本航空部隊は二日ポート・ダーウイン附近反樞軸軍飛行場に容赦ない攻擊を加へ空中戰において反樞軸空軍に甚大な損害を與へた、濠洲人ならびに英人の乘組んだスピットファイヤーが大擧舞上つて邀擊したが、反樞軸軍の損害は甚大である、過去一ケ年間西南太平洋における空中戰の損害は甚大であると述べたのは今回がはじめてである

またビー・ビー・シーのメルボルン特派員ペーソン・レオナルドは次の通り報道してゐる

反樞軸軍がかくも重大な損害を被つたのはこれがはじめてだ、しかもスピットファイヤーには獨逸戰闘機においてドイツ空軍と死闘を演じた濠洲人ならびに英人が乘組んでゐたのだが、これが敗戰の原因はよく〱諒解に苦しむわけだ、久しい間アフリカ戰線が忙しいためスピットファイヤー機が手に入らなかつたが、最近到着したばかりのスピットファイヤー機が最新型だつたから今回の敗戰には誰しも非常に驚いてしまつた、日本軍航空部隊は一番いい飛行士と一番いい機を使つたに違ひない

さらにエー・ビー・シー放送も悲鳴をあげ

スピットファイヤーは反樞軸空軍が世界でも一番いい戰闘機の一つと考へられてゐたのだが、今度の空中戰で日本軍に立向ふとひどい目に遭ふことが立證された、スピットファイヤーはキテイホークやエアコブラよりも高く飛べるし經驗ある濠洲人ならびに英人飛行士が乘組んでゐたのは最近濠洲に赴任したばかりの經驗ある飛行士だつたのだ

尤もマツカーサーは政治的考慮から公報を勝手にでつちあげ、大平洋戰線の危機を印象づける見地から從來の擊破り政策を一時清算して真相を傳へてゐると解される節もないでもないが反樞軸空軍が空中戰で慘敗した事實には變りない【寫眞＝スピットファイヤー】

兩國首腦に親書
米、紛爭調停に介入か

【ストックホルム四日同盟】ズベンスカ・エスルン・プラデット紙は四日ロンドン電報として、米國大統領ルーズベルトがポーランド亡命政權首相シコルスキーに對し、ソ波紛爭の解決を慫慂する親書を發したといはれる、一方ソ聯首相スターリンに對してもリトビノフ駐米大使を通じ同樣の親書を送つたと傳へられる

全印に反南阿熱昂る
土地所有禁止法の餘波

【イスタンブール四日同盟】南阿聯邦トランス・ヴアールおよびナタール州における印度人土地所有禁止法に對し、回教聯盟は去る四月二十五日夜の年次大會において頑強な決議を採擇、南阿政府の譲歩方を要請したが、ニユーデリー來電によれば、ヒンヅー・マハサバ黨の二日のパンジヤツプにおける同黨大會で

『兄弟國家の國民を排斥する國家が世界の何處にあるか、われわれは英本國が至急對策を講ぜんことを切望する』

と激烈なる辭句を並べた強硬な抗議文を可決、さらに右決議を全國領袖に電報をもつて通告したといはれるが、いまや南阿問題は反英運動と結びついて全印に燎原の火の如く燃え擴がり場合によつては經濟的手段に訴へてもしまひかねない勢ひをまいてゐる

英國の失望深刻
米の生産力 限度に達す

【ストックホルム四日同盟】米國戰時生産局長官ドナルド・ネルソンが、最近三月中の軍需生產報告において、米國の軍需生產が今やその限度に近づきつゝあると發表したことは、米國の生産能力を唯一の頼みとしてゐる英各方面に甚大な衝擊を與へた模樣である、すなはち四日のスエーデン紙ロンドン特派員は右に關し次のごとく報道してゐる

ネルソンが米國の鋼鐵生產は今やその限度に達してゐると言明したことは今まで米國の鋼鐵生産は無限に擴大すると思つてゐた英國にとつては非常な衝擊だつた、ネルソンが鋼鐵の代りに木材その他の金屬の合金ならびに木材の代用品を使用する必要に迫られようといつたことは、生産力では萬能の神のごとくに思つてゐた米國の眞の姿がはじめて暴露されたものとして、英國各方面に深刻な失望感を與へたやうだ

赤機四千六十七臺撃墜
獨軍一月以降の戰果

【ベルリン四日同盟】獨軍當局は本年一月から四月までの四ケ月間に東部戰線で赤軍機四千六十七台を擊墜した旨四日發表した

敵機六六九を擊墜

【ベルリン四日同盟】總統大本營は獨空軍および高射砲隊が四月中反樞軸軍機總計六百六十九機を擊墜、うち二百五十七機は地中海において擊墜した旨四日發表した

反樞軸潜水艦擊沈

【ローマ四日同盟】伊軍司令部發表　一、アルベルト・ケガツチ大佐指揮下の伊海軍コルベット艦一隻は、敵潜水艦一隻を擊沈、敵艦長、士官五名、乘組員十一名を捕虜とした

司法長官會同第三日

【東京電話】司法長官會同第三日は五日午前八時司法大臣官邸會議室で開催、この日は地方裁判所長と檢事正とに分れ、長島大審院長松阪檢事總長をそれぞれ議長に推して協議を進め、戰時刑事特別法中改正法律ならびに經濟事犯の運用などにつき質疑應答を行ひ、同十時三日間にわたる合同協議を終つた

ついで同十時半から司法省構内放送會館會議室において司法長官ならびに名川(東京第一)河邊(同第二)田阪東京辯護士會長はじめ全國辯護士會長との合同協議に移り、岩村法相から『時局下裁判および檢察の使命重きを加へ來るに伴ひ辯護士の責務は重大であり、辯護士の全き協力を要望する』旨の挨拶ののち午前、午後にわたつて合同協議を行つた

今度はフオード工場の罷業

【リスボン特電四日發】當地に達したアメリカ側報道によるとデトロイトのフオード會社戰車及び發動機製造工場從業員五千名は三日罷業を開始した、右は會社側が勞働者の反對を無視し夜間勞働に關する新規則を制定したゝめである

滿洲興銀も重點金融に

【釜山電話】廣務連絡打合せのため東上中の滿洲興業銀行總裁岡田信氏は三日釜山通過歸滿したが鐵道ホテルで語る

決戰下滿洲の金融は、順調平穩で時局即應の重點金融に將帥を急いでゐる、中央銀行は銀行の銀行だけに一般銀行が取扱ふ事業は止めることになり、興銀も一般金融を離れ工業金融へ向けつゝある、即ち鐵、石炭、諸輕金屬、船舶、輸送等へ融資するほか、微力なる一般銀行の維持、育成、強化に力を注いでゐる、外國銀行は橫濱正金があるのみだが、これは本來の使命である爲替を主としてをり廣大な滿洲營農に對する金融は近き將來に農業金融專門の銀行が設置され、これが農業の發達と增產を助成して行くはずである、滿洲の銀行利子は内鮮に比較して割高であつて公債の利廻りと睨み合せて早急には引下げられないが過般一般銀行の利子は多少引下げを斷行し中小商工業の發展に寄與した

總督府辭令(四日)

朝鮮道立醫院醫官　木村範美
補大邱醫學專門學校教授(五)(平北)同　木村範美
兼任北道在勤を命す
依願免本官並兼官(大邱)朝鮮道立醫院醫官兼朝鮮公立專門學校教授　平野寬一
(江原)朝鮮木技師　田中周輔
(全南)朝鮮藥技師　長島勘治
願に依り本職を免す(各通)

陸軍司政官(四日)

任陸軍司政官(四)　石橋誠
任陸軍司政官(五)(各通)　竹内泰助　奥野提吉
任陸軍司政官(五)(各通)　池本源　藤原茂
任陸軍司政官(六)(各通)　石塚武男

消息

◇戸田直温氏(華北運輸前長)五日入城朝鮮ホテルに

結核に
消化機能を旺盛にして病者の胃腸によく吸收同化せられ榮養增血の効顯著なり
全國有名百貨店、藥店にあり
(品切の節は本社へ)
大雄製藥株式會社　本社 東京市中央區…
ウコミンソ錠劑

結核時の榮養補給に
ビタミンB劑
オリザニン
純良藥品
結核諸症に伴ひ易き脚氣、食慾不振、榮養障碍等、原病に對する抵抗力減退にオリザニンの投與は症状を著しく好轉せしむることが臨床醫家に認められてゐる。
(末・錠・糖・エキス・注射液)
三共株式會社　東京・室町

腰痛
筋痛・神經痛
肩こり・捻挫
ロイマチス
濕布時間三十分
デルモライツ
効力は長時間持續し氣持ちよく痛ミ コリ 炎症をなほします
・粉末・百瓦一円
株式會社 藤澤友吉商店　大阪・東京・京城・奉天
D1826

東亞の礎石　強兵健民
既製朝鮮衣服と身邊用細貨
三階呉服賣場
第一次陸軍報道部員 大智浩氏
征南報道展
九日まで・於四階第二
生産擴充現地報告美術展
十一日まで・於五階
主催・朝鮮文人報國會
朝鮮文人報國會結成記念文藝展
九日まで・於四階
麥稈帽子　三階
京城 三越

シマズ イタマズ
ロート目藥
【適應症】
結膜炎　角膜炎　トラホーム　疲勞眼　學校眼　眼瞼緣炎　麥粒腫等
俗稱
はやり目　かすみ目　のぼせ目　うつれ目　ただれ目　やに目

勝つための特許
三菱鉛筆
三菱特許製圖鉛筆
芯の中に含まれた特許化合物の働きで、烏口を使はなくてもキレイな青寫眞がとれます
9H-6B 十七硬度　特許第一一九三八號

商都天津の最高級！
新天津飯店
四月一日より
一般營業開始！
最新式諸設備完備
客室百餘室有
全部バスルーム附
・地上六階…
宿料低廉
食事實質的
・喫茶、休息にも最適
お申込は御早く……
天津英租界第一區二號路
電(3)四三二八・四九九六・四一三六
(俗稱タラディハウス)

健かに伸ばさせ給へ
大前に少國民の健康祈願

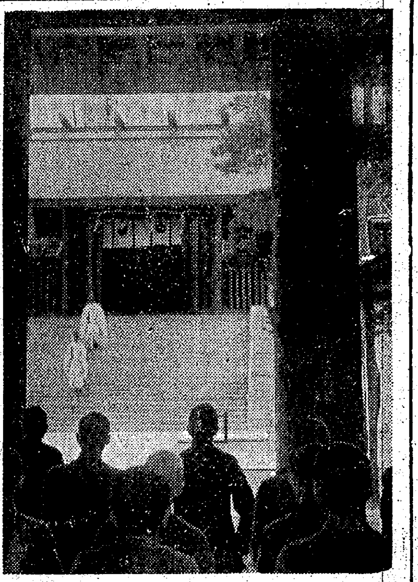

伸び育つ少國民に尊き神の御加護を祈る兒童健康祈願祭は健民運動の第五日目、五日午前十時から朝鮮神宮大前で朝鮮社會事業協會主催の下に開催
會長代理永井總督府社會課長をはじめ高京畿道知事、林殖銀頭取、菊山朝鮮マグネ監事、井上龍山府尹、小林丁子屋社長、京局麻留參事、千田京城府總務部長、朝鮮體育協會岡部主事、同齒科醫師會羽生理事その他事業協會關係者及び職員約七十名參集して神前に誓願を籠めた、終つて永井課長、高知事玉串を奉奠、同十時半祈願祭を終つた【寫眞＝兒童健康祈願祭】

地上から鑛脈打診
耳よりな發明『携行探鑛機』

豐富な半島の地下資源開發に劃期的な新しい探鑛法を究め鐵鑛增産に多大な貢獻をしてゐる快報がある

總督府地質調査所第四部長近藤忠三技師は昨年春から『自然電位法』と稱する電流應用による地下探鑛法を研究して近藤氏獨得の創案を加へた探鑛機を製作、全鮮九ケ所の鑛山で實地探鑛に試用した結果一日平均二萬坪の鑛山を何ら試掘することなく地表において同機の探鑛することを得た、この創案なら最も經費が安く、しかも早く地下の鑛脈が探知出來て、決戰下增産が緊急事とされてゐる現下鑛業界に一新機軸を劃したわけである、しかも近藤技師の考案した探鑛機は從來のと異り極く簡單に携帶し得て僅かの人員によつて膨大な鑛床を調査探鑛し得るところに特色がある、この素晴らしい成果は來る廿六日朝鮮ホテルで開催される朝鮮鑛業會總會席上で公開することになつてゐるが、五日近藤技師は次の如く語つた【寫眞＝近藤技師】

電流を應用した探鑛法は從來も採用され、わが國でも大正十四年ごろ使用されてゐたが、從來の機械は非常に大仕掛なもので しかも不便な點が多く一々山の現地へ運搬することすら大變であつたので結局實用にならないで來たが今回私の作つたものは諸種の缺點を除去した上、至つて簡單に持運び出來るものです、過去一ケ年間に各鑛山で使用した結果は豫期以上の好成績をあげ得たので喜んでゐます、聊かなりとも半島鑛産增強にお役に立てば本望です

聖地參拜學童 東京發京都へ

【東京電話】學童代表聖地參拜團一行は四日間の滯京日程を無事終へて五日午前七時十五分東京驛發列車で京都に向つた

官・民相信のきづな
推薦制を語る進氏

迫る廿一日の總選擧日を控へて絕對推薦制を支持する京城府民の態度は、自由選擧などといふ聲も立てず戰ふ銃後國民として、官への密接な協力態勢を示してゐるが、なほ今回推薦委員の一人となつた京城府山町一進辰馬氏は在鮮四十年間における半島治政の跡をふりかへつて、推薦制こそ朝鮮の最も必要とする所以を說き、先年京城商議改選の際に行つた推薦議員候補の母體の一員として活躍した當時の體驗をそのまゝ生かして語るのだつた【寫眞＝進辰馬氏】

昨年の京城商議改選に際しては府會議員より一足先に推薦制を布いて私も推薦會の一員となつたが、當時は全く最初の經驗であり、若し一人でも自由立候補者が出たら、どうなることかと實は心配してゐたのだ、ところが初めの中は、誰が自由立候補するのといつた噂は立つたが、さて實際になつてみると一人も現れなかつた、これはいづれも半島の實業界の人々がよく推薦制を理解して協力したからであつて、即ち擧國一致といふことがこの小さい商議の改選の上にまで現れてゐたのだ、結局、今回の京城府議に於ても自由立候補者が一人もないといふのも京城人が全く總督の方針に歸一したといふことをはつきりと立證したものといへるだらう、私はその意味で自由立候補などは一人も出ないと信ずる、多少、非推薦者の中には不滿を持つ人があるかも知れないが、何れも府議にならなくとも府のために盡す道はいくらでもあるはずだ、人間一度生れゝば誰しも大臣になりたい、だが國民が全部大臣になつてしまつたら誰が米を作るかといふことになるので同じ大學を出ても大臣になる人もあらうし、又一生高等官で終る人もあるし、かつ普通の屬官で終る人もある、それは各々人に歸つたものに依るからであつて、これを府に當てはめてみても自分たち府民が全部府會議員に成つたらどういふことになるか、これでは都市の生活が出來なくなるではないか、殊に朝鮮では最も官民の一致が切望される際、その要求から出た推薦制が若しも破れるやうなことがあつては官民一致の實はあがらなくなると思ふ、私は明治卅九年十一月であつたと思ふ、私は時の韓國へ特使として派遣された伊藤公に當時の大觀亭でお目にかゝつたことがあつたが、公はその時私に向つて『今度、朝鮮を我が國で世話することになつた、俺はまた近くやつて來ることになつてゐるが、如何に政府がよい政治を行つても民間で壞すことがあつてはいけない』と諭旨めいた言葉を殘して行かれたが、果してその後伊藤公が總督として來られた、つまり半島治政はすべて總督の方針に民衆が從はなければいけない……といふ公の決意を示したものであつたのだ、私は四十年間朝鮮に暮して來たが、今回の推薦制によつて如何に民衆が總督政治の下に一糸紊れずそれぞれの業務を營み、また官も推薦制を通じて如何に民衆を信賴してゐたかを見たとき、實に心からの悅びを禁じ得なかつたのである

結核豫防講習會

結核豫防協會朝鮮本部では來る十日から十五日まで一週間城大附屬醫院講堂で第四回結核豫防講習會を開催、各道から選拔の醫師九十名に對して左の如き專門家の立場から結核の豫防と治療につき講習を行ふ
岡東京市立結核療養所長▲城大レントゲン學教室內藤教授▲城大北村（皮膚科）小林（耳鼻咽喉科）木村（衛生學）鈴木（放射線科）林（眼科）各教授

"躍進半島"を識つて戴く
情報課が內地へ宣傳隊派遣

國體の本義に透徹し道義朝鮮の確立を目指し大東亞戰下の有力な兵站基地として躍動する半島の事情を內地に徹底せしめるため總督府情報課では鐵道局と提携し朝鮮事情紹介宣傳隊四班を組織し室本情報課長、濱口事務官、石本調査官等が出張、十日から六月廿五日まで山口、廣島、岡山、島根、鳥取等の六縣下主要都市廿ケ所を手始めに順次內地各都市で講演、座談、映畫の會を催し大東亞共榮圈建設に重要な使命を果しつゝある最近の朝鮮事情を紹介し、徵兵制施行を目睫に控へ躍進する朝鮮及び朝鮮人の認識と皇民化運動に內地の積極的協力を望むことになつた

『米英擊滅大海軍展』
廿三日から開催

來る廿七日大東亞戰下再び巡り來る海軍記念日を迎へるが、總力聯盟では敵米英擊滅に燃ゆる大戰果を擧げてゐる無敵大海軍を讚へこゝに必勝の決意を固めるため廿三日から卅日まで左の通り京城府內五百貨店で『米英擊滅大海軍展』を開く
『海軍魂と輝く戰果展』三中井『國ふたつ無敵潛水艦』三越『建艦造船展』丁子屋『海の荒鷲展』和信『その他』平田

鮮展參與決る 廿日から

廿日から總督府內美術館で開ける第廿二回朝鮮美術展覽會の參與は左の如く決定
第一部（東洋畫）李象範、堅山坦、加藤俊言、金殷鎬▲第二部（西洋畫）山田新一、遠田運雄、日吉守、三木弘▲第三部（彫塑及工藝）淺川伯教、戶張幸男

鍮器五百餘點
紅卍會の獻納

世界紅卍會朝鮮支會では鮮內會員に檄を飛ばして金屬獻納運動を展開したが同會員が持ち寄つた眞鍮製食器類が五百五十點になつたので同會主席會監金國樑氏ほか會員代表四十名が御車に滿載、五日の端午の節句を卜して海軍武官府を訪れ『おくれましたが……』と獻納した

教育報國へ
九日晴れの挺身隊結成

國民學校教職員を打つて一丸とし教育報國に挺身を誓ふ京城教育挺身隊は隊長以下の人選も終了したので、來る九日晴れの結成式を擧行する、當日は男子高等國民學校長中村多門隊長以下四百名の隊員が、午前八時半まづ朝鮮神宮に參拜したのち、三坂國民學校庭に武運を行ひ、同九時半から同校講堂で學務局長、京畿道知事、京城府尹ら來賓臨席の下に結成式を擧行する

任務は重いぞ"滑空教士"
汝矣島で三級教士講習會の發會式

『空を制するものは世界を制す』と航空日本の目覺しき躍進の蔭には幾多の滑空士の養成を必要とするところから朝鮮國防航空團主催第一回三級滑空士講習會發會式は五日午前十一時から汝矣島飛行場で朝鮮國防航空團長石田遞信局長、井原朝鮮軍參謀長臨場の上擧行、純白の作業服に身を固めた受講者及專門中學校長以下十二名の受講者及び參列の昭和工科、護正中學生徒廿二名が軍隊式の訓練も鮮かに整列、國民儀禮についで下條航空課長挨拶、石田遞信局長告辭及び井原軍參謀長訓示は何れも『航空豫備軍として中堅は諸君が將來滑空教士として指導する青少年の逞しい意欲の中から生れ出る、責任は重大であり技術の練磨と共に人格の錬成に伴とくに心を注いで戰ひ拔き全員揃つて立派に試驗に合格していたゞきたい』と激勵あり閉式後正午から中級機自動車曳行、高級機飛行機曳行による各種訓練に入つたが米英必滅の意氣に燃えて實際的訓練は十二日まで合宿の上續行される

"武の祭典"終る

【京都電話】端午の節句の五日武德祭大演武會第二日は○○中央會場に呼應して全國あげて一齊に武道大會が開催され、演武披露の一大繪卷を展開して決戰下健民强調週間に錦上花を添へたが、中央會場は午前八時新綠薫る平安神宮苑を中心に全國の精鋭中の精鋭を選んで射劍を競ふ劍道、柔道、弓道（武德殿）銃劍道（平安神宮內）いづれも文部省主催優勝戰の最後の榮冠をかけて熱戰を演じて十一時過ぎ閉會式を擧行した、午前八時早くも各會場は精鋭の必勝の氣魄に殺氣漲り一方畏くも梨本宮殿下には諸員奉迎裡に午前九時弓道場に成らせられ御熱心に御觀戰遊ばされ、引續き午後一時大谷射場に御成り射擊訓練を御觀戰遊ばされた、銃劍道は逸早く斷然強力を發揮して次々勁敵を擊退すれば柔道は地元京都他を壓倒して優勝、劍道の大阪、弓道廣島とそれぞれ豫想通り晴れの勝利を遂げたが午前十一時過ぎ閉會式に移り、國民儀禮についで優勝各支部の表彰、會長挨拶（副會長代讀）があつて式を閉ぢ全國一千三百餘名の鍛錬精鋭が二日間にわたり最善を盡した『武の祭典』武德祭大演武大會は滯りなく大團圓を告げた

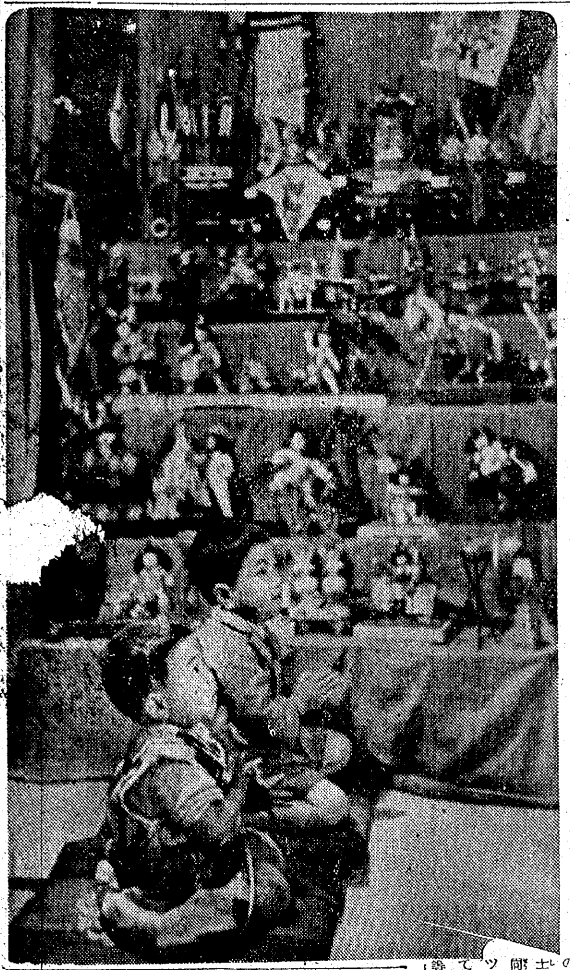

強く伸びよ、興亞の男兒
けふ端午の節句

◇……昨日擊沈、今日攻略、わが無敵皇軍の大捷報しきりに傳へらるゝ銃後に、今日は『男の節句』なのだ
◇……光りかゞやく若葉の波、薫り流れる五月の風、その中に鯉幟躍る家のこの武者飾り、そこには腕兒の金時がガッチリと踏んまへた前へで『坊やも早く强い兵隊さんになるんだよ』と言つてゐる
◇……鎧、兜、旗、陣太刀、……と次々に並べられた武者飾りの前では『僕らの五月だ、五月だ』と拍手する男の子二人、こゝにも興亞の男子あり
◇……未來の提督、次代の將軍はかうした武者飾りの家に培はれ、生れ、勇士またこゝに鍛へられる、日本の國ニッポン、ニッポンのヨイコ强く育て！【寫眞＝端午の節句】

米空軍司令墜死

【ストックホルム四日同盟】ロンドン來電＝英國派遣米空軍司令官アンドリュース中將が搭乘機墜落のため殉死を遂げた旨四日發表した

松坂允子さん

本社關門支局長松坂松太郎氏長女允子さんはかねて病氣療養中のところ釜山府佐川町八四七自宅で五日午前五時逝去、享年廿二、なほ葬儀は七日午後四時自宅にて執行豫定

總聯評議員會開く

十八年度總力運動の具體的展開に當り實踐方策たる總聯を確立するため國民總力朝鮮聯盟は五日午後一時第一會議室に田中副總裁、波田事務局總長その他幹部評議員百餘名出席、評議員會を開催、田中副總裁の挨拶の後、田中企劃課長から十八年度運動要項、豫算の說明あつて協議した

喜壽祝ひを廢して千圓獻金

七十七まで奉公させて頂いた有難い皇恩の萬分の一でも返さう――と京城元町二ノ九〇酒井喜之助氏は時節柄、喜壽の祝ひを廢しその費用金千圓を五日の端午の節句に本社へ持參陸軍と海軍へ夫々五百圓を國防獻金として寄託した

けふの市況（五日）

株式 地株一齊高 強調

前場 本年度物動計畫はその實施を鐵鋼、石炭、輕金屬、船舶、航空機の生産增强におくとゝもにこれと關聯する其他の重要國防產業についで生産規模の保持增强に努むることゝなつたので時局產業株に買氣強く諸株とも大體强調を辿つた、なほ短期は地株が一齊高の好況を呈し、岩村は新高値を更新、小林鑛、龍工新も買はれて先高人氣が濃厚であつた
後場（强伸）地株に對する買氣は益々熾烈となり、岩村、小林、龍工などは續伸、その他諸株もこれに追隨した

＝實物＝活潑

環境の良好とゝもに買氣漸く活潑となり諸株とも上伸步調を辿つてゐるが、特に地株に對する買氣は侮り難いものがあつた、先行も現在の買氣は持續模樣で人氣も好化してゐる、主なる出來値左の如し
小林七八圓五〇—八六〇—八▲龍工新三八圓〇一—二—五▲京電九三圓五—四圓五—五圓五▲マグネ五四圓〇—一▲川南一〇四圓〇▲岩村六三圓六—八—四圓〇—二—一▲朝鮮水力六四圓四—五▲朝鮮無煙炭新五三圓〇▲朝鮮製鍊二六圓一▲高周波五〇圓〇

岩村鑛また新高値

岩村鑛業は前日に比し一圓方騰貴して六十四圓とまた新高値を示し刻々値頃を更新してゐる、買手は當社の內容强化刷新を材料としてゐるので値頃觀からすれば買つてみたい感がないでもないが、相場がヂリ〳〵と上へ持つてゆくだけに買難く、却つて目先空買筋の買埋めが現れぬとも限らない

小林鑛漸騰

小林鑛業は七十八圓八十錢と前日に比し五十錢方の漸騰步調を辿つた、買材料は目下申請中の增資認可は時日の問題とされ、第一回拂込は廿五圓を徵收、年內または來年早々未拂込一圓全額の上、再增資へと進展が豫想されるので當社の將來の躍進性が買はれてゐる

龍工新昂騰

龍山工作新株は廿八圓五十錢と前日に比し約二圓方昂騰、なほ餘地を殘してゐるやうだが、本年度物動計畫に船舶、車輛その他陸海運施設の劃期的增强に努むるとゝもに各般立地的條件を勘案することゝなつたので、これが今後當社の業績に寄與するところ頗る大とされてゐる、目先限りに四十圓まで買つても廿五圓拂込、一割配當は六分二厘五毛に相當するから採算的にみても可なり有利とされてゐる

朝取算定と日歩（前場大引 二・〇〇分）

銘柄	算定	日步	代引
龍工新	[illegible]	[illegible]	[illegible]
東拓	[illegible]	[illegible]	[illegible]
朝鮮	[illegible]	[illegible]	[illegible]
小林	[illegible]	[illegible]	[illegible]
岩村	[illegible]	[illegible]	[illegible]
マグネ	[illegible]	[illegible]	[illegible]
高周波	[illegible]	[illegible]	[illegible]
昭和電	[illegible]	[illegible]	[illegible]

株式（五日）朝取短期・大株短期・東株短期・現株仲値（五日十一時調）

[illegible]

京日將棋名人戰特選
第三回（圖は前局5三銀迄）

平手 七段△加藤治郎
先 六段▲松下力
持時間 各六時間　消費時間 ▲十二分 △三分
▲3六步 △7四步 ▲4六步 △6四銀 ▲2五飛

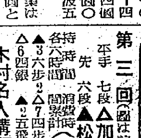

木村名人講評 先手四六步は敵狀打診の一手。と同時に自己の作戰を知らしめぬ意味もある此處三七桂では攻擊へ一方的となるのを恐れた結果である。次で二五飛だが、これは敵銀の行動束縛と、機敏で六六步とする監視術がある。
後手の六四銀には熾烈な戰意の昂揚を感ずる。四四步とするのが後手の常識だがそれでは敵の二六飛が絕好となる

後三國志
出師の卷【138】
吉川英治（作）　矢野橋村（繪）

洛陽に生色還る（二）

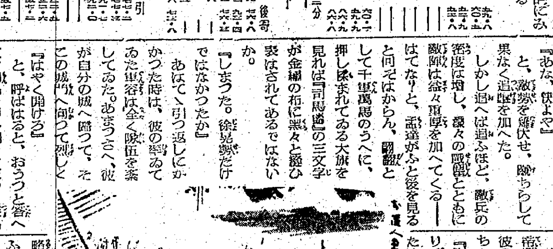

緒戰の第一步に、大將を失つた徐晃軍は、意氣して來たその勢ひを、いちどに挫かせて、先鋒の全兵みな、わあと、浮き足だてた。
城のやぐらからそれを眺めた孟達は、いさゝか勇氣を持ち返して、
『わが大事は、成就したらしいが、討手の勢は、多寡の知れた人數。しかも大將徐晃はただ一と矢に射止めた。蹴ちらす間には、やがて金城、上庸の援軍も來る。衆みな門を出て、挑み立つた寄手共を一兵のこらず屠つてしまへ』
と、金城へ急命を出した。
城兵は各門から突出して、潰兵を追ひくづした。孟達も馬をすゝめ、
『あな、快よや』
と、敵勢を蹈伏せ、蹴ちらして果なく追擊を加へた。
しかし追へば退くほど、敵兵の密度は增し、累々の戰鐵とともに敵陣は益々重厚を加へてくる――
はてなと、孟達がふと後を見ると何ぞはからん、國郡として千軍萬馬のうへに、押し擧げてある大旗を見れば『司馬懿』の三文字が金繡の布に黑々と縫ひ表はされてあるではないか。
『しまつた。徐晃勢だけではなかつたか』
あはてゝ引つ返しにかかつた時は、彼の率ゐてゐた軍容は全く隊伍を紊してゐた。あまつさへ、彼が自分の城へ歸つて、その城門へ向つて烈しく
『はやく開けろ』
と、呼ばはると、おうつと答へて、門扉を押し開き、だつと突出して來たのは申耽、申儀の二軍だつた。
『反賊、運の盡だぞ』
『こゝろよく天誅をうけろ』
猛然、迫つて來たものこそ、正に味方と恃んでゐた、その二人にまぎれもない。
孟達は仰天して
『人ちがひするな』
と喚鳴つたが、申耽、申儀の二將は、大いに嘲笑つて、
『汝こそ、戶まどひして、これに歸つて來る愚を覺ませ。あれみろ城頭高くひるがへつてゐるのは蜀の旗か、魏の旗か、冥途のみやげによく見てゆけ』
と、罵つた。
その城頭からは李輔、鄧賢などといふ舊將が、雨あられと、矢を放つてゐた。
孟達は、きたなくも亦、逃げ奔つたが、申耽に追ひつかれて、武將のもつとも恥とする後ろ袈裟の一刀を浴びて叫絕一聲、ついに馬蹄の下の爛と化してしまつた。
司馬懿は、降兵を收め、味方をとゝのへ、一日にして勝を制し、一鼓六尺、堂々と新城へ入つた。
孟達の首は洛陽へ送られた。
司馬懿は、李輔と鄧賢に新城を守らせ、申耽、申儀の軍勢をあはせて、更に、長安へ向つていそいだ。
孟達の首が洛陽の市に曝されてその罪狀と戰況が知れわたるや、蜀風來に怯えてゐた洛陽の民は、にはかな春の訪れに會つたやうに
『司馬懿が起つた』
『司馬仲達がふたゝび魏軍を指揮するさうな』
と、その生色を甦へらせた。
すでに長安まで行幸してゐた魏帝曹叡は、こゝに司馬懿を待ち、ちかく召しよせて、彼のすがたを行宮に見るや、玉座をおりて、
『司馬懿なるか。かつて、汝をして郷里にわびしく過させたは、まつたく朕の不明が敵の謀略にのせられたものに依る。いまふかくそれを悔ひ、汝また、うらみともせず、よく朕の急に馳けつけて、しかもすでに孟達の叛逆をその途に討つ。――もし汝の起つなかりせば、魏の兩京は一時にやぶれ去つたかもしれぬ。嬉しく思ふぞ』
と優渥なる詔を降した。
司馬懿は、感泣して、
『勅令をもうけず、早々、途上に於て戰端をひらき擅上の罪かろからずと、ひそかに恐懼してをりましたのに、勿體ない御諚をたまはり、臣は身のおくところも存じませぬ』
と、ひれ伏した。帝は、
『否、否。疾風の奇迅雷の天擊。いにしえの孫吳にも勝るものである。兵は機を尙ぶ。以後、事の急なる時は朕に告ぐる迄もない。よろしく卿の一存に於て料れ』
と、破格にもまた前例なき特權をあたへ、且つ、金斧金鉞一對を賜つた。

弘光湯　子宮病・血の道・ふり出し藥　香と味と色と效果が貴女に御滿足と健康を與へます　婦人良藥　六日分 金一円一 全鮮藥店ニアリ

夏川番茶

吉村取引店　朝取一般取引員　京城黃金町　案內進呈

若もと　米結構　胃腸組織細胞を賦活して消化吸收力を高度に引上げる安來消化劑あり！　錠劑　一日數一錢

超重點資源株日本鑛業株を推奨す　大增産の緊要に迫られ最終購入價收も接近しつゝあり當社は銅、炭價の價格引上に依く收益增大並に遊休設備は好條件にて帝國鑛業開發に讓渡せらるゝ事となつたので內容著しく充實化し未動資產の整理も緩和され業績の向上と相俟つて一段の飛躍的發展期待せらる段に八分配當實施も非常に有望株の好利廻りなり　京城府黃金町二ノ一九九ノ一　安東證券株式會社

源　朝取一般取引員　有價證券現物賣買　山本源作商店　京城府明治町一丁目　電話本局⑵五一九一番　滿洲山源證券株式會社　奉天加茂町八號

短期 現株　ウ　內海淸藏商店　京城明治町

三田原株式店現物部　各和製作興味！　當社は昨年八月川崎航空の指定工場となつた。內容一新と共に飛躍的好轉、今期は漸く二割配當も可能の利益率を擧げ六分配當に向け更に大增資計劃もあり前途大いに有望　資本金三百萬圓全額拂込株價五十六圓見當（說明書贈呈）　京城黃金町二ノ一八九　電話本局代表⑵一五七〇

決戰五月投資　待望の五月を迎ふ、今ぞ決戰投資の秋、五月相場の動向を知らんとせば投資の羅針盤當店調查部に問合せあれ　朝鮮取引所一般取引員　白井取引店　京城府黃金町二ノ一九九　電話本局代表二一二三六

短期 實物　朝鮮取引所一般取引員　ㇵ　藤研一商店　電⑵二〇七五